

令和 2 年 4 月 13 日

美作市議会議長 様

会派名

緑政会

経理責任者氏名

日笠一成

令和元年度政務活動費収支報告書について

美作市議会政務活動費の交付に関する条例(平成18年美作市条例第18号)第7条第1項の規定により、別紙のとおり令和元年度政務活動費収支報告書を提出します。

令和元年度政務活動費収支報告書

会派名 緑政会

1 収入

政務活動費 360,000 円

2 支出

項目	金額	備考
研究研修費		
調査旅費	176,437	
資料作成費		
資料購入費		
広報費		
広聴費		
人件費		
事務所費		
その他経費	45,800	
合計	222,237	

(注) 備考欄には、主たる支出の内訳を記入のこと。

3 残金

137,763 円



(様式第1号)

政務活動記録

会派 (緑政会)

活動年月日	平成・(令和) 元年 8 月 22 日 ~ 平成・(令和) 元年 8 月 24 日
場所	群馬県川場村・群馬県長野原町
相手方 (対象者)	株式会社田園ファザ川湯・道の駅ハツ場ふるさと会館 富岡製紙場跡地
活動議員氏名	日笠一成
目的・内容 結果等	目的: 農林水産業の振興を図るには、生産品を成長し、 高価で販売し、収益を上げる必要がある。その為には、 ヒントを得たいと思った。 内容: 両施設共に、用地敷地が拡大しており、交通便 も良く、集客に適した立地条件があった。 感想等: 立地場所、販売品についても創造、検討 する必要があると感じた。

上記活動に要した経費		
支出費目	内容	金額 (円)
交通費	JR料金	42,420
	レンタカー料金	7,740
研修費	入館料	4,840
	保険料	300
タクシー代		
宿泊費	ホテルルートイン 川場 10,500 高橋ワシントンホテル 10,800	21,300
合計		76,400

添付書類 ※様式第10号 (領収書貼付)

※様式第13号 (他会派と合同で活動し、按分した経費がある場合)

※様式第14号 (使途項目別集計表)

※資料等

行程表

美作市議会 (各会派様) 様

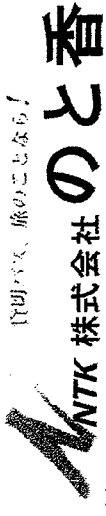

本社
〒709-4203 美作市小野2382-5
TEL: 0868-76-7430 FAX: 0868-76-7431
岡山県知事登録旅行業 第2種-341号

旅行先	群馬 視察研修
旅行日	令和1年8月22日(木) ~ 8月24日(土) 2泊3日
大人	6名
小人	0名
合計	6名
作成日	R1.7.8
旅行業務取扱 管理者	担当者

日次	月日	行程	宿泊施設
1	8月22日(木)	出発 大原 スーパーはくと2号 のぞみ116号 姫路 東京 とき319号 高崎 前橋IC 07:23 08:13 08:23 11:23 11:40 12:30 12:55 視察 宿泊 道の駅川場田園プラザ 道の駅八ッ場ふるさと館・八ッ場ダム 高崎ワシントンホテルプラザ 14:00 14:10 15:40 18:15	ホテルルーティン後川 ☎ : 0279-30-0055
2	8月23日(金)	視察 宿泊 ホテルルーティン後川 道の駅八ッ場ふるさと館・八ッ場ダム 高崎ワシントンホテルプラザ 08:40 09:45 10:00 11:30	高崎ワシントンホテル プラザ ☎ : 027-324-5111
3	8月24日(土)	高崎ワシントンホテルプラザ 視察 9:00~ガイド 高崎 東京 のぞみ111号 スーパーはくと9号 大原 12:36 12:50 15:54 16:20 17:07	

行程表No. : 002297

(様式第10号)

領収書用貼付用紙

(記載事項が重ならないよう貼付)

会派 (緑政会)

領 収 証

No. _____

緑政会 様

2019年 9月 11日

①現金
・小切手

金額	¥76,400.-
----	-----------

但し 視察研修費用として
上記の金額正に領収いたしました



内訳 _____
税抜金額 _____
消費税額等 (%) _____

株式会社

〒709-420

香

2382-5
-7430
-7431

扱 者
[Blacked out box]

請求書

2019年9月4日 発行

緑政会 様

岡山県美 [REDACTED] 5
株式会社 [REDACTED] 香
代表取締役 [REDACTED]
TEL 08 [REDACTED]
FAX 0868-76-7431
担当 [REDACTED]

出発地 美作市 目的地 群馬県

出発日時 R1.8.22

帰着日時 R1.8.24

金額 76,400 円

[内訳]

項目	単価	数量	計	備考
JR料金	42,420	1	42,420	254,520÷6=42,420
レンタカー料金(高速料金・燃料代含)	7,740	1	7,740	46,440÷6=7,740
宿泊料金(ホテルルートイン渋川)	10,300	1	10,300	
宿泊料金(高崎ワシントンホテル)	10,800	1	10,800	
研修費(田園プラザ川場・富岡製糸場)	4,840	1	4,840	川場3,000・製糸場1,840
良傷害保険	300	1	300	
			76,400	

お支払いは、弊社下記口座へお振り込み下さい。

お振込先 中国銀行 林野支店 普通 1428371

JA勝英 作東支店 普通 0010091

トマト銀行 林野支店 普通 5684811



株式会社 田園プラザ川場

〒378-0111 群馬県利根郡川場村大字萩屋385
TEL.0278-52-3711# FAX.0278-52-3713
E-MAIL [Redacted]
URL <http://www.denenplaza.co.jp>



ふるさと館
michinoeki yamba furusatoka

道の駅 ハツ場ふるさと館

株式会社 ハツ場ふるさと館

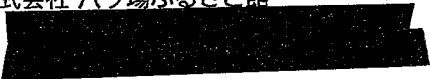

絶景・人・心
と出会う場所

〒377-1309
群馬県吾妻郡長野原町大字林1567番地4
TEL 0279-83-8088 FAX 0279-83-8089
HP : <http://www.yambamichinoeki.com/>



ふるさと館
michinoeki yamba furusatoka

道の駅 ハツ場ふるさと館

株式会社 ハツ場ふるさと館

総務



絶景・人・心
と出会う場所

〒377-1309
群馬県吾妻郡長野原町大字林1567番地4
TEL 0279-83-8088 FAX 0279-83-8089
HP : <http://www.yambamichinoeki.com/>

道の駅視察研修報告書

①

視察日程

令和元年 8 月 22 日～24 日

会派名 緑政会

この度の視察研修は、美作市として現在検討中の「旧もうもう工房」跡地について、どのような利活用が考えられるか、その参考になるような研修を目的として、道の駅ランキング 30 に登録されている「道の駅・田園プラザ川場」（現在は 9 位だが、全国ランキング 1 位になったこともある）と同県内にある「道の駅・ハッ場ふるさと館」（全国ランキング 21 位）の 2 ヶ所を視察研修致しました。どちらの施設も県内陸部に位置し、美作市の位置に似通っており、参考になると考えたものです。

8 月 22 日

最初に、視察研修に訪問したのは、群馬県川場村にある、「田園プラザ川場」であります。法人名は「株式会社 田園プラザ川場」で、設立は 1993 年 4 月 1 日で道の駅としての登録は平成 8 年であった。なお、道の駅部分は川場村より指定管理を受けている。（川場村は昭和 46 年国より過疎指定を受け、そこから川場村の挑戦が始まったようです。その後、この「道の駅田園プラザ川場」そして川場村の努力の結果、平成 12 年に過疎指定の解除となった。現在の人口は 3,500 人程度と聞いている。）

で、川場村の農業＋観光の集大成として、地場産品の振興、新規開発を担っている。

この施設の事業経過は別紙のとおりであるが、取分け世田谷区 5 大事業の一つとして、世田谷区民健康村事業の供用が大きかったと思われる。

また、平成 6 年（株）田園プラザ川場発足以来、ミルク工房、ミート工房、ファーマーズマーケット、公衆トイレ設置。そして平成 8 年に道の駅登録後は、そば処、ビール工房、パン工房、レストラン、物産館、ブルーベリー館、お食事処、宿泊施設 SL 列車業務開始、SL 運行业務、ピザ工房、川場の森ウェディングサロン、花工房、ビジターセンターの開設、クレープ&カフェ営業開始、プレミアムショップ・雪彩庵開始、カワバ・ルーフ・ザ・ダイナー営業開始等々、実に多彩な事業を展開している。事業開始の頃より、「リンゴオーナー制度」そして、

②

世田谷区内にアンテナショップを開設（世田谷区内の酒屋さんがショップになってくれたとの事）など村の外から事業展開をしていった。

ゴルフ場の設置は村の条例により不可能とした。これは川場村の基本路線である、「農業+観光」に重点を置いたものであった。

顧客としては、埼玉県、東京都、神奈川県、などから年間180万人、うち7割がリピーターとのことであった。

基本的に出品者は村内限定であるが、村内に品がない時は村外から1年更新で取り扱っている。

全体的評価としては、数多くの店舗の展開により、家族連れや団体、個人などがそれぞれに楽しめる施設となっていて、1日中施設で楽しむことも出来る。この事と、世田谷区民健康村としての利用や、近隣、特に大都市圏からの誘客が事業を発展可能としている。

従業員教育も出来ており、楽しそうに仕事をしていたことが、印象的であった。

8月23日

この日は、群馬県長野原町の「道の駅ハッ場ふるさと館」を訪問し、

から説明を受けました。

この施設は平成25年4月27日にオープンされております。ハッ場ダムは2009年～2011年当時、民主党政権時代には、「コンクリートから人へ」のスローガンのもと事業は一旦中止となり、論議を呼んだところでもあります。

ただし元々、ダム計画は昭和27年頃からあったようです。

この施設は国交省のハッ場ダム建設事業により水没する地域の生活再建と地域振興を目的とし、ダムの受益者となる利根川流域1都5県が設立した「利根川、荒川水源地域対策基金」を活用して長野原町が整備し、水没地域の1つである長野原町林地区の住民によって設立された「ハッ場ふるさと館」が町から指定管理制度による指定を受けて管理・運営を行っています。

でそれぞれ下記のようになっている。

A棟—情報・休憩コーナー ハッ場食堂 テナントレストラン 会議室 (2F) 外

売店。

③

B棟—八ッ場市場（農産物直売所） トイレ 事務所

C棟—Yショップ（コンビニ） トイレ

外売店、足湯、駐車場、普通車 186 台、大型車 9 台、福祉車両 3 台
以上が施設の概要です。

八ッ場市場販売品—高原野菜（キャベツ、トウモロコシ、レタス）トマト、リンゴ、

お土産コーナー —特産品の「塩あま納豆花豆」、お刺身（こんにゃく）、

八ッ場食堂—八ッ場ダムカレー、おつみ団子

外売店—ソフトクリーム、焼きまんじゅう

Yショップ—焼きたてパン、八ッ場ダムカレーパン他、豆大福、

以上が一押しの商品という事でした。

イベントとしては 元旦祭、創業祭、収穫祭で現在「ガイドツアー」として八ッ場ダム周辺ガイドツアーを行っている。尚、ダム完成後は水陸両用自動車、観光遊覧船などを計画されていた。

施設の運営については事務局と組合員とで協議をしている。（食堂のメニューについても）

この施設の研修についても、[redacted] のリーダーシップと [redacted] のきめ細かな運営が目につきました。ダムに沈む地域がある中で必死に地域の活性化を目指している姿には教えられるものがあった。

研修後は篠原社長自らの案内で建設完了間近のダム建設現場を案内して下さり、

二重の研修となった。

※ この、2ヶ所の道の駅を視察研修して思ったことは、郊外に展開する道の駅事業は一定の面積が求められること、そして、店舗としての面積や特産品への取組、様々な店舗の展開など、一種の街づくりとして取組、幅広い層の顧客に楽しんでいただけるような施設を目指していくことが、ポイントであると思いました。

※ 美作市に置き換えてみると、現在の「特産館みまさか・彩葉茶屋」は毎年一定の利益は確保しているが（毎年、市からの補助金が交付されるとして）
今後の発展を考えると新しい場所での事業展開も視野に置いて、検討していくべきである。道の駅事業を一つの街づくりと考えてみれば良いのではないか。

24日は、世界遺産に登録されてから5年目になる、富岡市にある「世界遺産 富岡製糸場」を訪問しました。

この施設は明治3年富岡を建設地とする契約がフランス人の「ポール・ブリュナ」(設立指導者)と結ばれ、明治5年に完成しました。当時はこの製糸場で働く女工さんたちはフランス人を怖がっていたそうです。その為初代製糸場長の尾高惇忠は娘の勇(当時14歳)を女工第1号として入場させたようです。この製糸場が稼働を始め、女工たちが仕事に慣れてくると給料が月額1円50銭くらいになったようで、当時の他の業種の2~3倍の給料であった。しかも全寮制で食事朝、昼、晩、とあり人気が増していたようで、この製糸場に勤務することが当時の女性達にとって憧れであったようである。

明治26年三井富岡製糸場(三井家に払下げ)となり、昭和14年片倉富岡製糸所(片倉製糸紡績株式会社と合併)となり、昭和52年の操業停止となるまで、115年間の歴史を刻みました。平成17年国指定史跡となり、片倉工業㈱が全ての建造物を富岡市に寄贈した。そして、平成26年世界遺産一覧表に記載されたのである。(尚余談であるが、この片倉製糸紡績㈱は昭和20~40年あたりまで、現在の美作市江見地内に工場があり当時は若い女工さんたちが多く勤務されていたという事です)

場内をガイドの説明により、研修していると、当時の様子が目に浮かぶようであった。近代日本の幕開けと共にこの製糸場が日本の製糸産業に果たした役割は非常に大きかったと思われる。

以上この度の視察研修の報告書と致します。

道の駅視察研修記録（令和元年8月22日～24日）

視察場所（群馬県、川場村及び長野原町）

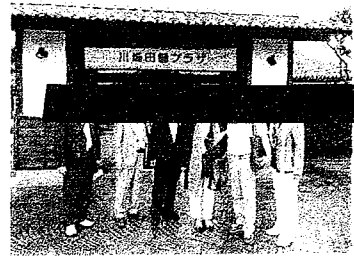
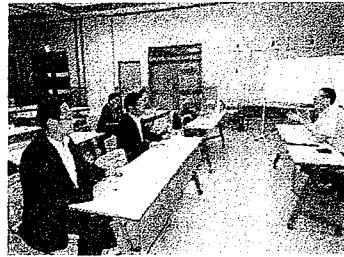

道の駅・田園プラザ川場で、[redacted]の講師による研修

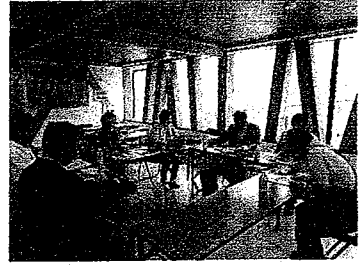
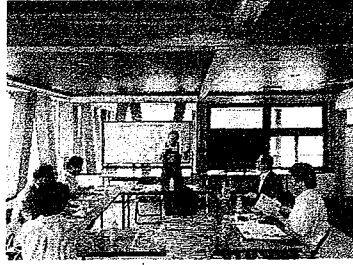
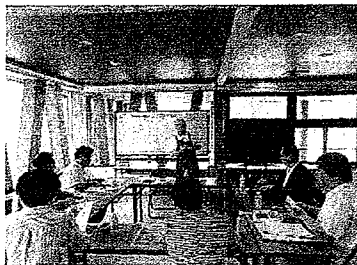

道の駅・ハッ場ふるさと館、[redacted]による研修

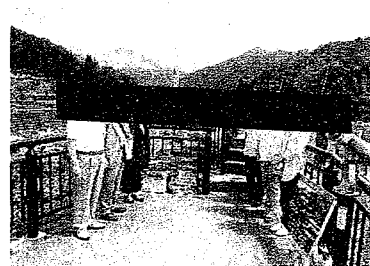
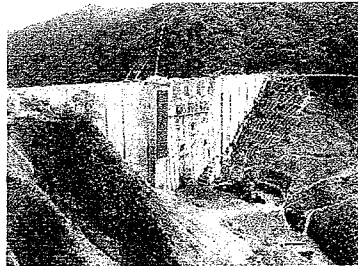
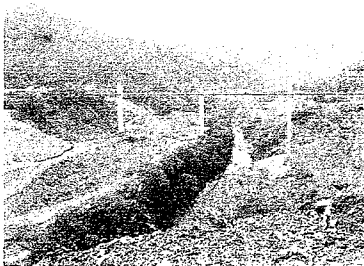

[redacted]の案内により、ハッ場ダム建設現場へ（明年3月完成し運用開始されます）

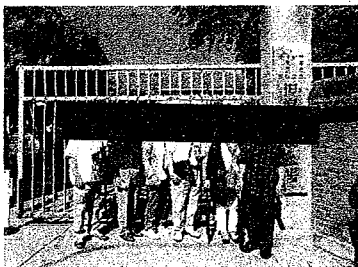

世界遺産・富岡製糸場にて研修

1950年代	75	76	77	78	79	80	81	82	83	84	85	86	87	88	89	90	91	92	93	94	95	96	97	98	99	0	1	2	3	4	5	6	7	8	9	10	11	12	13	14	15	16
昭和40年代	50	51	52	53	54	55	56	57	58	59	60	61	62	63	元	2	3	4	5	6	7	8	9	10	11	12	13	14	15	16	17	18	19	20	21	22	23	24	25	26	27	28

農林業 農村整備

自然保護村 → 農業十観光 → 県道開拓整備

※昭和46年通称指定

全国山村振興連盟会長賞 1989.5
 ◎ 日本旅のペンクラブ賞 1990.3
 ◎ 農林水産大臣賞 過疎地域活性化優良事例 1991.10
 ◎ 厚生大臣賞 健康事業推進功労 1993.5
 ◎ 全国町村会 優良町村 2004.2
 ◎ 総務大臣賞 地方自治の充実発展 2007.11
 ◎ 文部大臣賞 キーワード教育優良学校 2008.11

過疎指定 解除

クラウド化推進 → クラウド化 → 雪国たかクラウド化 → 採掘特区 → クラウドセンター稼働 → 木材コビトネット稼働

米国際コナール連絡会賞

SL周辺 整備事業

第1次拠点整備 SL列車ホテル 管理センター レストラン	第2次拠点整備 担い手センター スポーツ広場 (バス・サッカーコート)	第3次拠点整備 温泉館 中央公園 歴史民俗資料館	第4次拠点整備 かたるべ つくるべ やすらぎ 太陽の家	第5次拠点整備 文化会館 交流公園 湧流公園 交流歩道	第6次拠点整備 武道館	第7次拠点整備 体験実習館 (林研機能の整備)
---------------------------------------	--	-----------------------------------	---	---	----------------	-------------------------------

DS1 自立 走行 開始 → ホテル・リニール

田園コナール事業受託

世田谷 区民健康村 事業

区調査対応 → 協定 → 設計 → 建設 → 子供活動 → 健康村供用 (移動教室・区民利用)

10周年イベント

20周年イベント

友好の森(やまぐり)整・森の特・森の学校
 ・災害時の援助協定
 ・千年の森づくり

里山自然学校
 後山整備計画

川場 入子一場 事業

調査 → 設計・建設 → 供用開始 → 再生 → 再生法により再生 → 再生

小学校事業開始

田園 プラザ 事業

発想調査 → 会社設立 → ミルク工房・ノート工房・フーズセンター・そば処・ビール工房・パン工房・あかばら等 各店舗事業開始

実施計画

道の駅登録(平成8年)

◎ 関好きな道の駅5年連続第1位(2004~2008)
 ◎ 日本経済新聞社発表「道の駅ランキング」東日本第1位
 ◎ 読売新聞主催「関東道の駅アワード」ベスト30選定・みなのNO.1選定(2014)
 ◎ 国土交通省「全国道の駅」全国モデル選定(2014)
 ◎ 平第1回観光長官表彰(2015)
 ◎ トリップアドバイザーエッセレンス賞受賞(2015)、道の駅全国口コミランキング第5位(2016)
 ◎ 群馬県優良企業・商業・サービス部門大賞(2016)

タイトル「道の駅ハッ場ふるさと館の開業にあたって」

(株)ハッ場ふるさと館

1. はじめに

本年4月27日、長野原町林地区の国道145号ハッ場バイパス沿いに、道の駅「ハッ場ふるさと館」がオープンしました。この施設は、国土交通省のハッ場ダム建設事業により水没する地域の生活再建と地域振興を目的とし、ダムの受益者となる利根川流域1都5県が設立した「利根川・荒川水源地域対策基金」を活用して長野原町が整備したものであり、水没地域の一つである長野原町林地区の住民によって設立した弊社が、町から指定管理者制度による指定を受けて管理・運営を行っております。

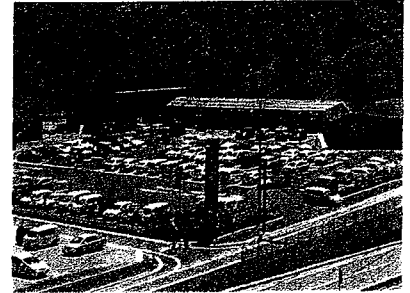

にぎわう道の駅「ハッ場ふるさと館」

2. 施設の概要

約7,000㎡の敷地面積の中に、直売所や直営食堂、テナントレストラン、コンビニエンスストア、情報コーナー、足湯、多目的室などが整備されており、トイレや公衆電話、駐車場は24時間利用することができます。



新鮮野菜や特産品が並ぶ直売所「ハッ場市場」

直売所「ハッ場市場」では、地域の新鮮な農産物や加工食品のほか、吾妻地域の特産品や土産品などを中心に販売しています。長野原町や近隣町村から広く出品希望者を募って直売所利用組合を設立し、地域の魅力をPRする市場として多くの方に参加して頂いております。

直営食堂では、郷土料理である汁物「ハッ場おつみ団子」やハッ場ダム本体の模型を容器に使用したダムマニア必食「ハッ場ダムカレー」などメニューに工夫を凝らしています。また隣接するテナント「旬菜レストランほたる」とあわせて新鮮な地元野菜を使用したメニューの提供にも力を入れております。

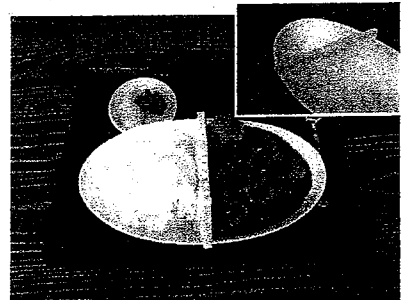

マニア必食!「ハッ場ダムカレー」

この他、オリジナルの焼きたてパンを販売するコンビニエンスストア「Yショップ」や林地区の「かたくりの湯」源泉掛け流しの足湯を設けるなど、吾妻地域に訪れた方々がゆっくりと休憩できる施設となっています。

3. これまでの経緯

この道の駅構想は平成19年度から本格的な検討がスタートしました。ダム完成によって水没してしまう地域の再生と振興のために我々住民がどのような施設を目指すのか、将来にわたる地域活性のために何が必要なのかを地区で真剣に議論しました。長野原町や県、国交省の担当者との意見交換や先進事例の視察などを行い、また経営コンサルタントによる専門家のアドバイスを何度も受けながら、施設の運営、会社経営についての課題などを関係者で共有し、建設に向けて一歩一歩進めてきました。平成23年度からは建物の設計と併せて、会社の設立や直売所の利用組合員確保、名物となるメニューづくりなど、限られた時間の中でたくさんのことを決めなくてはならずとても苦勞しました。しかし水没地区で最初の振興施設であり、他の見本や住民皆さんの励みになるよう、絶対に成功させるんだという気持ちで一生懸命取り組んで参りました。



食堂のメニュー検討会議

4. 今後の取り組み

オープンからいきなりゴールデンウィーク突入ということもあり、当初から大勢の方にご来場頂いております。道の駅を目的に遠方から来られる方も多く、予想以上のスタートとなりました。社員・スタッフ一同慣れない中で連日奮闘しております。開業当初は十分な接客、対応が出来ず、苦情もた

くさん頂きましたが、皆様からの期待の表れと受け止め、日々改善に努めてまいります。

道の駅の周りはずばらしい自然に囲まれており、四季を通じて様々な景色を楽しむことができます。ここに車を止め、近くの不動大橋を散策しながら吾妻川の渓谷や丸岩、不動滝を望む景色を楽しむ方が多くいらっしゃいます。ダムが完成するとすぐ目の前に湖が広がり、足湯に浸かりながらゆっくり眺めることができます。

「ハッ場ふるさと館」は無事にスタートしましたが、これからが生活再建の本番だと気を引き締めてまいります。この施設を拠点とし、他の水没地区と連携して地域の活性化につなげられるよう、みんなで様々なアイデアを出し合って発展させていきたいと思っております。是非長野原町にお越しの際は、道の駅「ハッ場ふるさと館」にお立ち寄りくださいませ。社員一同心よりお待ちしております。

【営業時間】

- ・ハッ場市場（直売所）、直営食堂、足湯、 9：00～18：00
情報コーナー
- ・旬菜レストランほたる 9：00～21：00
- ・コンビニエンスストア（Yショップ） 7：00～20：00

【アクセス】

関越自動車道 渋川伊香保 I Cより約 60分

所在地：群馬県吾妻郡長野原町大字林 1567-4

TEL：0279-83-8088

ハッ場ふるさと館ホームページ <http://yambanichinoeki.com/>



足湯からの景色と不動大橋



不動大橋から望む吾妻川と奇峰「丸岩」



ハッ場ダムや地域の情報を発信する情報コーナー

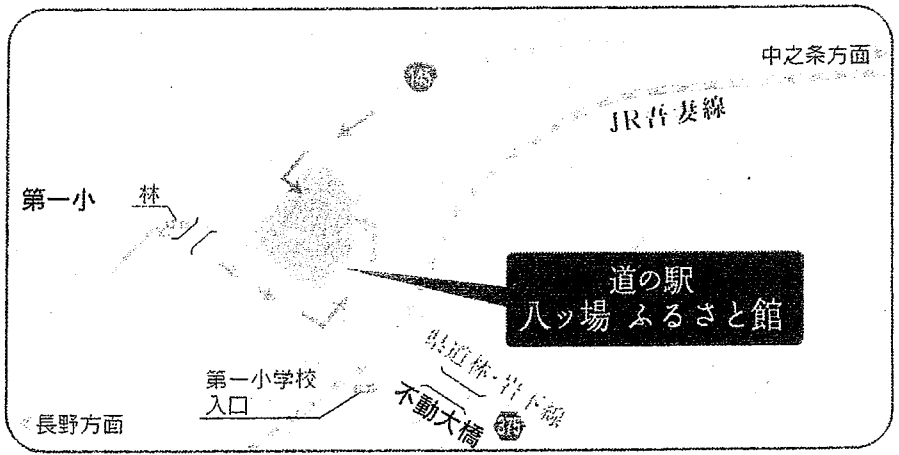
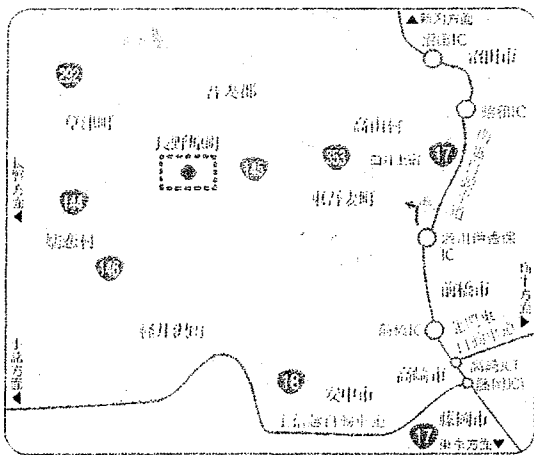

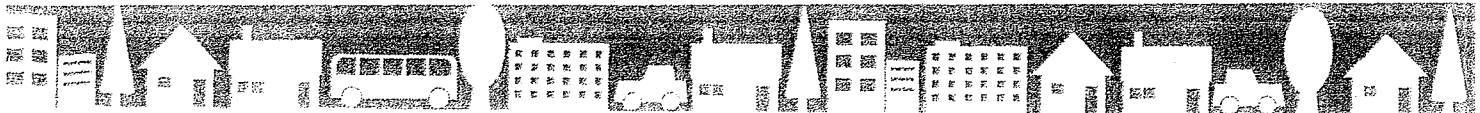

あの記事は今 No.5

道の駅ハッ場ふるさと館の地域活性化の取り組み

株式会社ハッ場ふるさと館

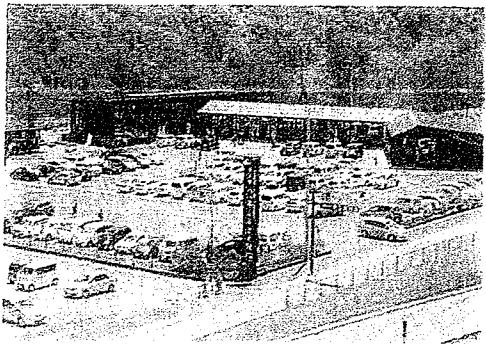

道の駅ハッ場ふるさと館 全景

道の駅ハッ場ふるさと館は平成25年4月27日、長野県町林地区の国道145号ハッ場バイパス沿いに、国土交通省のハッ場ダム建設事業により水没する地域の生活再建と地域振興を目的とし、「利根川・荒川水源地域対策基金」を活用して長野原町により整備され、水没地域の一つである長野原町林地区の住民を中心とした73名の店主、出資金2,400万円の全くの民間資本による「株式会社ハッ場ふるさと館」が、町からの指定管理者制度による指定を受けて、オープンしました。

地域の皆様をはじめ、長野原町、群馬県そしてハッ場ダム工事事務所等々のご支援ご協力を頂けたことにより、当初計画を上回る営業成績を確保しながら4年目を運営する事が出来ましたことにつきまして、ご来店頂きましたお客様はじめ、地域並びに関係団体の皆様に心より御礼申し上げます。



ハッ場市場

年間の入れ込み客数 (レジ通過客数)

	H25.4~ 26.3	H26.4~ 27.3	H27.4~ 28.3	H28.4~ 29.3
レジ通過客数	306,462人	391,614人	406,164人	421,259人
伸び率	24万人見込む	27.79%	3.72%	3.72%

※H25.4~26.3は2013年4月1日～2014年3月31日までの実績です。

当駅が地域の皆様にご協力、ご参加頂きながら取り組んでおります事業についてご紹介します。

地域の農産物・加工品を取り扱っております「農産物直売所」では、生産者が出荷組合を作り、出荷等に係る取決め等を定め自主運営をして頂いており、現在約150名の皆様が出荷をしております。売価は出品者に委ねられ、地元への経済効果は非常に大きなものがあります。

次に、恵まれた自然環境を活用しました「ハッ場ふるさとエコツアー」(吾妻渓谷新緑及び紅葉エコツアー、県民ホテル観光エコツアー、玉城山エコツアーそしてミステリー紅葉エコツアー等)は、地域住民の有志の方々により、牧場や清流の整備・車川等を行い、そしてガイド案内を行っており、年平均約100名の参加者に喜んで頂いております。

また、ハッ場ダムが当駅より東方面に約2.5km下流の巻妻川で建設中です。当駅開業以来多くのお客様から「ハッ場ダムはどこですか?」「工事現場は見られますか?」とのお声がありました。そこで、地元住民の方々にご協力をお願いし、地域住民が長い経緯の中で体験し感じた気持ちも交えながら、ハッ場ダム工事で設置された様々な施設・構造物、そして平成32年3月完成を目指して工事中のハッ場ダム本体を、地域住民の声でガイド案内しております。



ハッ場ダムツアー

当社が行ったハッ場ダムガイドツアー参加者の推移

	H27.4~28.3	H28.4~29.3	H29.4~30.1
ツアー参加数	1,024人	1,450人	4,474人
伸び率		41.60%	208.55%

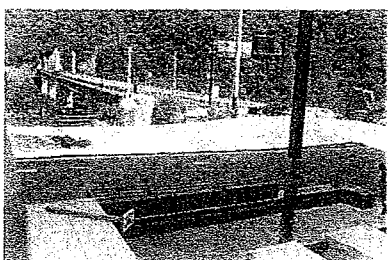

足湯と不動大橋

以上3件の事業は、いずれもご参加頂いたお客様のご満足そうな笑顔、そして保って頂いた地域住民の皆様への誇らしげな笑顔が印象的でありました。

「まだまだ本当に真の価値ある商品の提供、真心の有るおもてなし」は、とてとても出来てはおりませんが、地域住民の方々とは社員一同手を取り合い目指したいと願っております。



(様式第2号)

政務活動記録 (ガソリン代)

(所有自動車3台) 会派 (緑政会)

活動議員氏名	日笠一成
--------	------

月毎の支払集計額 (円)	
4月	14,696
5月	18,176
6月	13,172
7月	13,845
8月	5,501
9月	13,598
10月	24,579
11月	26,509
12月	28,816
1月	13,218
2月	14,131
3月	13,834
合計	① 220,075
該当経費 (①×按分率1/2、ただし年額上限120,000円)	100,037

添付書類 ※様式第10号 (領収書貼付)

JA SS

領収書

売上
 勝英農協
 美作給油所
 岡山県美作市明見180-1
 TEL:0868-72-0602 SS:6290330000
 2019/04/09(火)18:10

日笠 一成 様
 62-903-000-000511981-000-01

現金メンバー 99-12
 区分 11
 No.3819 P-05

レギュラー
 39.00L/リットル @138.0 ¥5382
 (内ガソリン税 @53.8 ¥2098)

合計 ¥5,382
 (内消費税等 ¥399)

係員: [] ｼｰﾄNo.5900 01
 1万 4618 6千 618

JA SS

領収書

売上
 勝英農協
 美作給油所
 岡山県美作市明見180-1
 TEL:0868-72-0602 SS:6290330000
 2019/04/22(月)12:12

日笠 一成 様
 62-903-000-000511981-000-01

現金メンバー 99-12
 区分 11
 No.5524 P-01

レギュラー
 23.72L/リットル @143.0 ¥3392
 (内ガソリン税 @53.8 ¥1276)

合計 ¥3,392
 (内消費税等 ¥251)

係員: [] ｼｰﾄNo.7433 01
 1万 6608 5千 1608 4千 608

JA SS

領収書

売上
 勝英農協
 美作給油所
 岡山県美作市明見180-1
 TEL:0868-72-0602 SS:6290330000
 2019/04/24(水)18:00

日笠 一成 様
 62-903-000-000511981-000-01

現金メンバー 99-12
 区分 11
 No.5902 P-05

レギュラー
 41.41L/リットル @143.0 ¥5922
 (内ガソリン税 @53.8 ¥2228)

合計 ¥5,922
 (内消費税等 ¥439)

係員: [] ｼｰﾄNo.7787 01
 1万 4078 6千 78

2019.4

14,696 19

9

JA SS

領収書

売上
勝英農協
美作給油所
岡山県美作市明見180-1
TEL:0868-72-0602 SS:6290330000
2019/05/07(火)08:13

日笠 一成 様
62-903-000-000511981-000-01
現金メンバー 99-12
区分 11 [REDACTED]
No.7024 P-03

ハイオク
46.70L/リ @156.0 ¥7285
(内ガソリン税 @53.8 ¥2512)

合計 ¥7,285
(内消費税等 ¥540)

係員: [REDACTED] 印-No.8801 01
1万 2715 8千 715

0

JA SS

領収書

売上
勝英農協
美作給油所
岡山県美作市明見180-1
TEL:0868-72-0602 SS:6290330000
2019/05/17(金)18:41

日笠 一成 様
62-903-000-000511981-000-01
現金メンバー 99-12
区分 11 [REDACTED]
No.8635 P-05

レギュラー
40.00L/リ @147.0 ¥5880
(内ガソリン税 @53.8 ¥2152)

合計 ¥5,880
(内消費税等 ¥436)

係員: [REDACTED] 印-No.0221 01
1万 4120 6千 120

0

JA SS

領収書

売上
勝英農協
美作給油所
岡山県美作市明見180-1
TEL:0868-72-0602 SS:6290330000
2019/05/29(水)16:26

日笠 一成 様
62-903-000-000511981-000-01
現金メンバー 99-12
区分 11 [REDACTED]
No.0163 P-05

レギュラー
33.63L/リ @149.0 ¥5011
(内ガソリン税 @53.8 ¥1809)

合計 ¥5,011
(内消費税等 ¥371)

係員: [REDACTED] 印-No.1587 01
1万 4989 6千 989

2019.5
[REDACTED] 19
18,176円

JA/SS

領収書

売上
勝英農協
美作給油所
岡山県美作市明見180-1
TEL:0868-72-0602 SS:6290330000
2019/06/18(火)11:51

日笠 一成 様
62-903-000-000511981-000-01

現金メンバー 99-12

区分 11 [REDACTED]
No.2668 P-05

レギュラー
36.60L/リ @139.0 ¥5087
(内ガソリン税 @53.8 ¥1969)

合計 ¥5,087
(内消費税等 ¥377)

係員: [REDACTED] ｼｰﾄNo.3815 01
1万4913 6千 913

JA/SS

領収書

売上
勝英農協
美作給油所
岡山県美作市明見180-1
TEL:0868-72-0602 SS:6290330000
2019/06/22(土)14:20

日笠 一成 様
62-903-000-000511981-000-01

現金メンバー 99-12

区分 11 [REDACTED]
No.3320 P-03

ハイオク
53.90L/リ @150.0 ¥8085
(内ガソリン税 @53.8 ¥2900)

合計 ¥8,085
(内消費税等 ¥599)

係員: [REDACTED] ｼｰﾄNo.4384 01
1万1915 9千 915

2019. 6
13, 172 19



領収書

売上
勝英農協
美作給油所
岡山県美作市明見180-1
TEL:0868-72-0602 SS:6290330000
2019/07/09(火)09:15

目筈 一成 様
62-903-000-000511981-000-01

現金メンバー 99-12

区分 11

No.5170 P-08

ハイオク
52.70L/リ @159.0 ¥8379
(内ガソリン税 @53.8 ¥2835)

合計 ¥8,379
(内消費税等 ¥621)

係員: [redacted] リ-トNo.6091 01
1 万 1621 9 千 621



領収書

売上
勝英農協
美作給油所
岡山県美作市明見180-1
TEL:0868-72-0602 SS:6290330000
2019/07/22(月)13:18

目筈 一成 様
62-903-000-000511981-000-01

現金メンバー 99-12

区分 11

No.6504 P-05

レギュラー
37.96L/リ @144.0 ¥5466
(内ガソリン税 @53.8 ¥2042)

合計 ¥5,466
(内消費税等 ¥405)

係員: [redacted] リ-トNo.7331.01
1 万 4534 6 千 534

2019.7
13845 19

JA/SS

領収書

売上
勝英農協
美作給油所
岡山県美作市明見180-1
TEL:0868-72-0602 SS:6290330000
2019/08/17(土)16:19

日笠 一成 様

62-903-000-000511981-000-01

現金メンバー 99-12
区分 11

No.9528 P-05

レギュラー

38.20L/リ	@144.0	¥5501
(内ガソリン税	@53.8	¥2055)

合計 **¥5,501**
(内消費税等 ¥407)

係員 XXXXXXXXXX レシートNo.0103 01
1 万 4499 6 千 499

2019 8
5,501 円



領収書

売上
勝英農協
美作給油所
岡山県美作市明見180-1
TEL:0868-72-0602 SS:6290330000
2019/09/04(水)13:32
日笠 一成 様

62-903-000-000511981-000-01
現金メンバー 99-12
区分 11
No.1507 P-08
ハイオク
56.46L/リ @151.0 ¥8525
(内ガソリン税 @53.8 ¥3038)

合計 ¥8,525
(内消費税等 ¥631)

係員: [redacted] リ-No.1945 01
1万 1475 9千 475



領収書

売上
勝英農協
美作給油所
岡山県美作市明見180-1
TEL:0868-72-0602 SS:6290330000
2019/09/14(土)17:00
日笠 一成 様

62-903-000-000511981-000-01
現金メンバー 99-12
区分 11
No.2994 P-02
レギュラー
37.30L/リ @136.0 ¥5073
(内ガソリン税 @53.8 ¥2007)

合計 ¥5,073
(内消費税等 ¥376)

係員: [redacted] リ-No.3276 01
1万 4927 6千 927

2019 9
13,598 19

JA SS

領収書

売上
勝英農協
美作給油所
岡山県美作市明見180-1
TEL:0868-72-0602 SS:6290330000
2019/10/08(火)15:06

日笠 一成 様
62-903-000-000511981-000-01

現金メンバー 99-12

区分 11 [REDACTED]

No.6264 P-01
レギュラー
37.00L/リットル @140.0 ¥5180
(内ガソリン税 @53.8 ¥1991)

合計 ¥5,180
(内消費税等 ¥471)

係員: [REDACTED] ｼｰﾄNo.6274 01
1万 4820 6千 820

JA SS

領収書

売上
勝英農協
美作給油所
岡山県美作市明見180-1
TEL:0868-72-0602 SS:6290330000
2019/10/10(木)16:58

日笠 一成 様
62-903-000-000511981-000-01

現金メンバー 99-12

区分 11 [REDACTED]

No.6537 P-01
混合油
20.00L/リットル @199.0 ¥3980
No.6538 P-01

レギュラー
21.00L/リットル @140.0 ¥2940
(内ガソリン税 @53.8 ¥1130)

合計 ¥6,920
(内消費税等 ¥629)

係員: [REDACTED] ｼｰﾄNo.6526 01
1万 3080 7千 80

対象外

JA SS

領収書

売上
勝英農協
美作給油所
岡山県美作市明見180-1
TEL:0868-72-0602 SS:6290330000
2019/10/11(金)17:23

日笠 一成 様
62-903-000-000511981-000-01

現金メンバー 99-12

区分 11 [REDACTED]

No.6714 P-08
ハイオク
60.00L/リットル @151.0 ¥9060
(内ガソリン税 @53.8 ¥3228)

合計 ¥9,060
(内消費税等 ¥824)

係員: [REDACTED] ｼｰﾄNo.6690 01
1万 0940

JA SS

領収書

売上
勝英農協
美作給油所
岡山県美作市明見180-1
TEL:0868-72-0602 SS:6290330000
2019/10/20(日)16:08

日笠 一成 様
62-903-000-000511981-000-01

現金メンバー 99-12

区分 11 [REDACTED]

No.7737 P-08
ハイオク
49.00L/リットル @151.0 ¥7399
(内ガソリン税 @53.8 ¥2636)

合計 ¥7,399
(内消費税等 ¥673)

係員: [REDACTED] ｼｰﾄNo.7617 01
1万 2601 8千 601

2019.10.24 579 17

JA/SS

領収書

売上
勝英農協
美作給油所
岡山県美作市明見180-1
TEL:0868-72-0602 SS:6290330000
2019/11/05(火)15:13

目笠 一成 様
62-903-000-000511981-000-01
現金メンバー 99-12
区分 11
No.9500 P-01
レギュラー
23.52L/リ @140.0 ¥3293
(内ガソリン税 @53.8 ¥1265)

合計 ¥3,293
(内消費税等 ¥299)

係員: 1万 6707 5千 1707 4千 707
店-No.9238 01

コスモ石油

納品書 (領収書)

(有)豊国石油
美作インター
岡山県美作市 豊国原
457-1
TEL:08687-2-0076 SS-174229

2019年11月10日 17:29 伝票No.0068
通番6445

上 様 *
61-17422-000006-001
売上 現金フリー
11100
スーパーマグナム P30 ¥9400
数量 61.04(L)
単価 @154

合計 ¥9,400
(内ガソリン税 @53.8 ¥3284)
(内消費税10%(対象 ¥9400) ¥855)

釣銭 1万:600
担当: 1-
9787-9787 09 2019/11/10
上記にて領収書に替えさせていただきます

JA/SS

領収書

売上
勝英農協
美作給油所
岡山県美作市明見180-1
TEL:0868-72-0602 SS:6290330000
2019/11/16(土)17:32

目笠 一成 様
62-903-000-000511981-000-01
現金メンバー 99-12
区分 11
No.1177 P-02
レギュラー
40.00L/リ @140.0 ¥5600
(内ガソリン税 @53.8 ¥2152)

合計 ¥5,600
(内消費税等 ¥509)

係員: 1万 4400 6千 400
店-No.0738 01

JA/SS

領収書

売上
勝英農協
美作給油所
岡山県美作市明見180-1
TEL:0868-72-0602 SS:6290330000
2019/11/27(水)15:39

現金 様
62-903-000-000000009-000-00
現金フリー 手
区分 10
No.2537 P-03
ハイオク
52.00L/リ @158.0 ¥8216
(内ガソリン税 @53.8 ¥2798)

合計 ¥8,216
(内消費税等 ¥747)

係員: 1万 1784 9千 784
店-No.1949 01

2019.11
26,509円



領収書

売上
勝英農協
美作給油所
岡山県美作市明見180-1
TEL:0868-72-0602 SS:6290330000
2019/12/06(金)15:50

日笠 一成 様
62-903-000-000511981-000-01

現金メンバー 99-12

区分 11

No.3852 P-02

レギュラー

40.40L/リ @142.0 ¥5737

(内ガソリン税 @53.8 ¥2174)

合計 ¥5,737

(内消費税等 ¥522)

係員: [redacted] シ-№.3096 01

1万 4263 6千 263



領収書

売上
勝英農協
美作給油所
岡山県美作市明見180-1
TEL:0868-72-0602 SS:6290330000
2019/12/17(火)15:26

日笠 一成 様
62-903-000-000511981-000-01

現金メンバー 99-12

区分 11

No.5423 P-05

レギュラー

39.10L/リ @142.0 ¥5552

(内ガソリン税 @53.8 ¥2104)

合計 ¥5,552

(内消費税等 ¥505)

係員: アルバイト シ-№.4451 01

1万 4448 6千 448



領収書

売上
勝英農協
美作給油所
岡山県美作市明見180-1
TEL:0868-72-0602 SS:6290330000
2019/12/28(土)12:55

日笠 一成 様
62-903-000-000511981-000-01

現金メンバー 99-12

区分 11

No.7316 P-05

レギュラー

40.00L/リ @144.0 ¥5760

(内ガソリン税 @53.8 ¥2152)

合計 ¥5,760

(内消費税等 ¥524)

係員: [redacted] シ-№.6148 01

1万 4240 6千 240



納品書 (領収書)

(有)豊国石油
美作インター
岡山県美作市 豊国原
457-1
TEL:08687-2-0076 SS-174229

2019年12月29日 17:31 伝票No.0108
通番6072

TOYOKUNI VIP 様
61-17422-000020-001 車番0001

売上 現金固定

11200

レギュラーガソリン P31 ¥3800

数量 26.03(L)

単価 @146

合計 ¥3,800

(内消費税 @53.8 ¥1400)

(内消費税10%(対象 ¥3800) ¥345)

釣銭 1万:6200 5千:1200 4千:200

カード有効期限 99年12月

担当: 3-[redacted]

5249-5249 09 2019/12/29

上記にて領収書に替えさせて頂きます



領収書

売上
勝英農協
美作給油所
岡山県美作市明見180-1
TEL:0868-72-0602 SS:6290330000
2019/12/30(月)13:02

日笠 一成 様
62-903-000-000511981-000-01

現金メンバー 99-12

区分 11

No.7545 P-03

ハイオク

51.40L/リ @155.0 ¥7967

(内ガソリン税 @53.8 ¥2765)

合計 ¥7,967

(内消費税等 ¥724)

係員: [redacted] シ-№.6346 01

1万 2033 8千 33

2019.12
28,816 04

JA SS

領収書

売上
勝英農協
美作給油所
岡山県美作市明見180-1
TEL:0868-72-0602 SS:6290330000
2020/01/16(木)17:28

日笠 一成 様
62-903-000-000511981-000-01

現金メンバー 99-12

区分 11

No.9427 P-03

ハイオク
53.50L/L @155.0 ¥8293
(内ガソリン税 @53.8 ¥2878)

合計 ¥8,293
(内消費税等 ¥754)

係員: [] シ-トNo.8023 01
1万 1707 9千 707

JA SS

領収書

売上
勝英農協
美作給油所
岡山県美作市明見180-1
TEL:0868-72-0602 SS:6290330000
2020/01/23(木)17:54

日笠 一成 様
62-903-000-000511981-000-01

現金メンバー 99-12

区分 11

No.0414 P-02

レギュラー
34.20L/L @144.0 ¥4925
(内ガソリン税 @53.8 ¥1840)

合計 ¥4,925
(内消費税等 ¥448)

係員: [] シ-トNo.8904 01
1万 5075 5千 75

2020.1
13,218円

JA SS

領収書

売上
勝英農協
美作給油所
岡山県美作市明見180-1
TEL:0868-72-0602 SS:6290330000
2020/02/10(月)17:48

日笠 一成 様
62-903-000-000511981-000-01
現金メンバー 99-12
区分 11
No.2959 P-08

ハイオク
55.40L/リ @155.0 ¥8587
(内ガソリン税 @53.8 ¥2981)

合計 ¥8,587
(内消費税等 ¥781)

係員: [] シ-トNo.1190 01
1 万 1413 9 千 413

JA SS

領収書

売上
勝英農協
美作給油所
岡山県美作市明見180-1
TEL:0868-72-0602 SS:6290330000
2020/02/27(木)18:07

日笠 一成 様
62-903-000-000511981-000-01
現金メンバー 99-12
区分 11
No.5203 P-01

レギュラー
38.50L/リ @144.0 ¥5544
(内ガソリン税 @53.8 ¥2071)

合計 ¥5,544
(内消費税等 ¥504)

係員: [] シ-トNo.3229 01
1 万 4456 6 千 456

2020, 2
14, 13 / 17

JA/SS

領収書

売上
勝英農協
美作給油所
岡山県美作市明見180-1
TEL:0868-72-0602 SS:6290330000
2020/03/10(火)13:45

日笠 一成 様

62-903-000-000511981-000-01

現金メンバー 99-12

区分 11

No.6583 P-08

ハイオク

53.00L/リ @155.0 ¥8215

(内ガソリン税 @53.8 ¥2851)

合計 ¥8,215

(内消費税等 ¥747)

係員: [] ｼｰﾄNo.4473 01

1万 1785 9千 785

JA/SS

領収書

売上
勝英農協
美作給油所
岡山県美作市明見180-1
TEL:0868-72-0602 SS:6290330000
2020/03/17(火)15:29

日笠 一成 様

62-903-000-000511981-000-01

現金メンバー 99-12

区分 11

No.7827 P-05

レギュラー

39.85L/リ @141.0 ¥5619

(内ガソリン税 @53.8 ¥2144)

合計 ¥5,619

(内消費税等 ¥511)

係員: [] ｼｰﾄNo.5621 01

1万 4381 6千 381

2020.3
13,834 A

政務活動記録

会派 (緑政会)

活動年月日	令和2年 1月27日 ~ 令和2年 1月28日
場所	東京都千代田区霞が関2-1-2・東京都新宿区裕本町町
相手方 (対象者)	国土交通省、防衛省
活動議員氏名	日笠 一成
目的・内容 結果等	<p>防衛省への要望活動 東京一極集中を是正するため、各地域の地域資源や産業事情等を踏まえ、地方における「Uターン」の好循環を促進することを目的として政府関係機関の地方移転を促進している中、美作市の防衛隊体育学校等の移転を促す要望をした。</p> <p>結果「色んな提案を頂ければ、色んな対応が相互に良い環境を創っていくことができ、前回は意向を頂くため、国土交通省・国土の整備要望を得た。</p>

上記活動に要した経費		
支出費目	内容	金額 (円)
交通費	大原・東京往復	32,400
タクシー代		
宿泊費	全園町村会館 (1泊料全)	11,400
合計		45,800

添付書類 ※様式第10号 (領収書貼付)

※様式第13号 (他会派と合同で活動し、按分した経費がある場合)

※様式第14号 (使途項目別集計表)

※資料等

(様式第10号)

領収書用貼付用紙

(記載事項が重ならないよう貼付)

会派 (緑政会)

領 収 証

No. 17243

令和 2年 1月 23日

得政会 融一様

¥34,400-

但し 大原⇄東條間の旅客費
上記金額領収いたしました

現金	✓
小切手	
手形	

収入印紙



大原観光交通株式会社

本社(営) ☎707-0412
岡部町 観美作前
TEL: 0868-78-2315(代表)

佐用(営) ☎679-5301
兵庫県佐用郡佐用町佐用228-1
TEL: 0790-82-0467(代表)

担当者印

(注) 扱者印なきもの及び金額訂正したものは認められません。

領 収 書 RECEIPT

緑政会様

No. 30825

2020年 1月 28日

¥11,400-

但し 御宿泊代金として

上記の金額正に領収いたしました

印紙税法第5条第1号
の規定(別表第1の第
17号文書)により収
入印紙を貼りません。



〒100-0014
東京都千代田区
一般財団法人
TEL(03)3581-0

担当:

(F・R・W・S)

活動の概要

【日 時】

令和2年1月28日(火) 10:30～

【事 項】

「防衛省への要望活動」

【場 所】

防衛省(東京都新宿区市谷本村町)

【対応者】

防衛省 事務次官 高橋 憲一 氏

防衛省 人事教育局長 岡 真臣 氏

(同席)

防衛省 人事教育局人材育成課 班長 清水 聡史 氏

防衛省 人事教育局人材育成課 専門官 仲原 隆 氏

【内 容】

平成27年に東京一極集中を是正するため、各地域の地域資源や産業事情等を踏まえ、地方における「しごと」と「ひと」の好循環を促進することを目的として、政府関係機関の地方移転を進めている中で、美作市としては今日まで自衛隊体育学校の移転に関する活動を行っている。

平成28年度に一部移転として自衛隊体育学校の女子ラグビーの合宿が実現し、続いて陸上競歩、長距離と合宿が行われ、継続して毎年度実施されている。

また、昨年、防衛省による誘致候補地(美作市真加部)を視察の際、自衛隊体育学校といった限定的な誘致活動ではなく、他の自衛隊関連施設を視野に入れた誘致活動が必要であるとの助言をいただき、この度、高橋事務次官、岡人事教育局長に対し、自衛隊体育学校及び自衛隊輸送学校の誘致要望を行った。

防衛省からは、体育学校の合宿などの強化拡充という形で、いろいろな提案をいただければ、それに応じた形で、相互に良い環境を続けさせていただきたいと思っている。

また、中部方面総監部(「陸上自衛隊の5個方面隊の一つで、東海、北陸、近畿、中四国地区2府19県の防衛警備や災害派遣等を担任。」兵庫県伊丹市)が全体の監督をしているので一度行かれてはどうか。また、中国四国防衛局(広島市)も行ってみたいかどうかとのアドバイスをいただいた。

施設の移転については、ハードルが高いと感じるが継続的に誘致要望活動を行っていく必要がある。

自衛隊体育学校等の 施設誘致活動の状況

令和2年1月
岡山県美作市

目次

1. 岡山県美作市の位置……………3
2. 誘致の経緯、取組の状況……………5
3. 令和元年度の合宿実施状況……………9
4. 提案等、現在の状況……………13
5. 誘致予定先の上面図、写真……………14
6. 市民団体等の協力体制について……………22

1. 岡山県美作市の位置

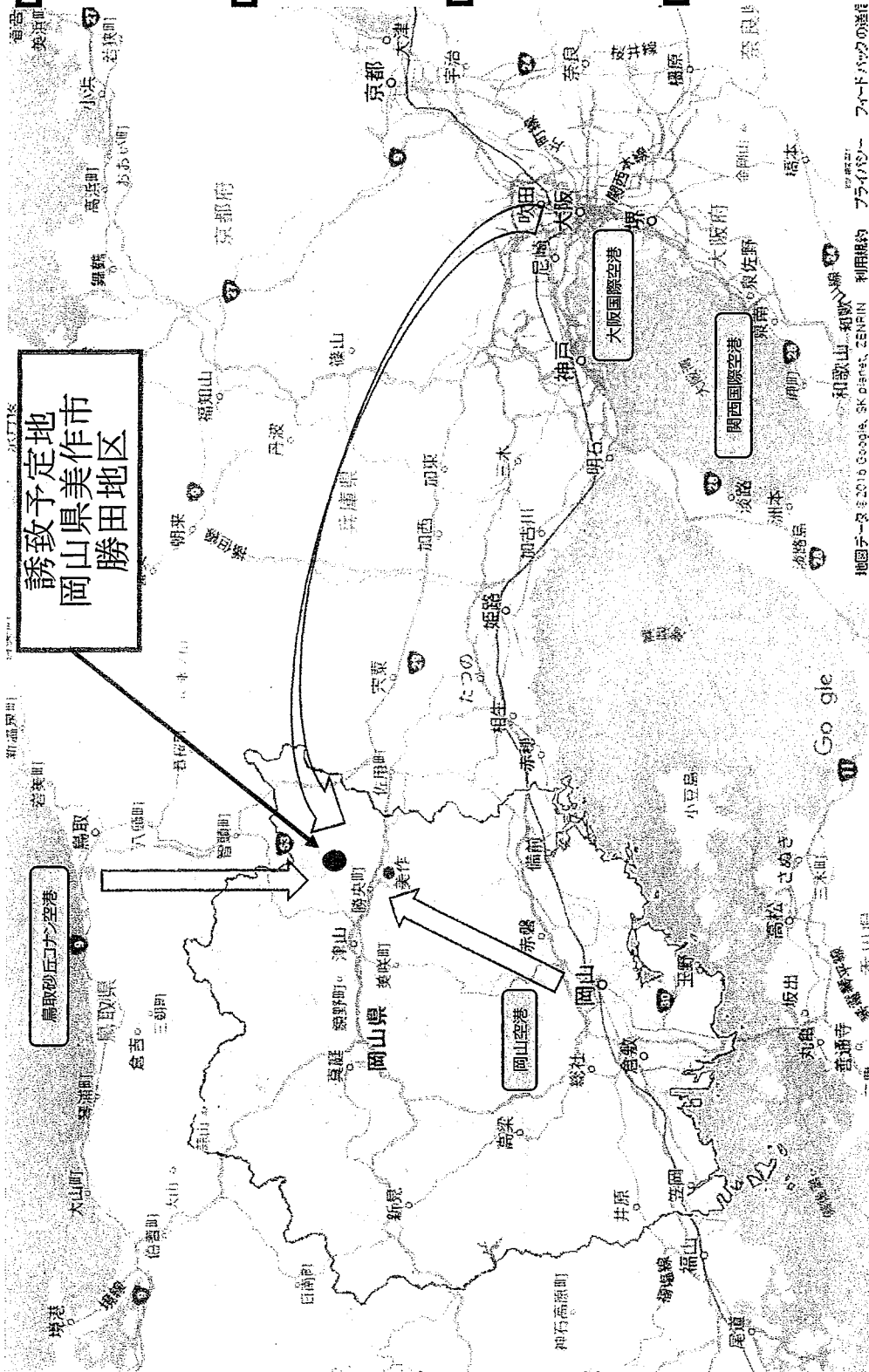

□ 岡山空港
 ・主要道路: 国道53号線・県道52号線經由
 ・所要時間: 約70分

□ 鳥取砂丘コナツ空港
 ・主要道路: 国道53号線・県道21号線經由
 ・所要時間: 約70分

□ 大阪国際空港
 ・主要道路: 中国縦貫自動車道 美作IC～池田IC經由
 ・所要時間: 約110分

□ 関西国際空港
 ・主要道路: 中国縦貫自動車道 美作IC～阪神高速4号湾岸線經由
 ・所要時間: 約150分

●美作市の位置

陸上自衛隊
日本原駐屯地

◆誘致予定地と日本原駐屯地は、直線距離で約5 km

◆誘致予定地と美作市役所は、約11 km。自動車で約16分。

誘致予定地
岡山県美作市勝田地区

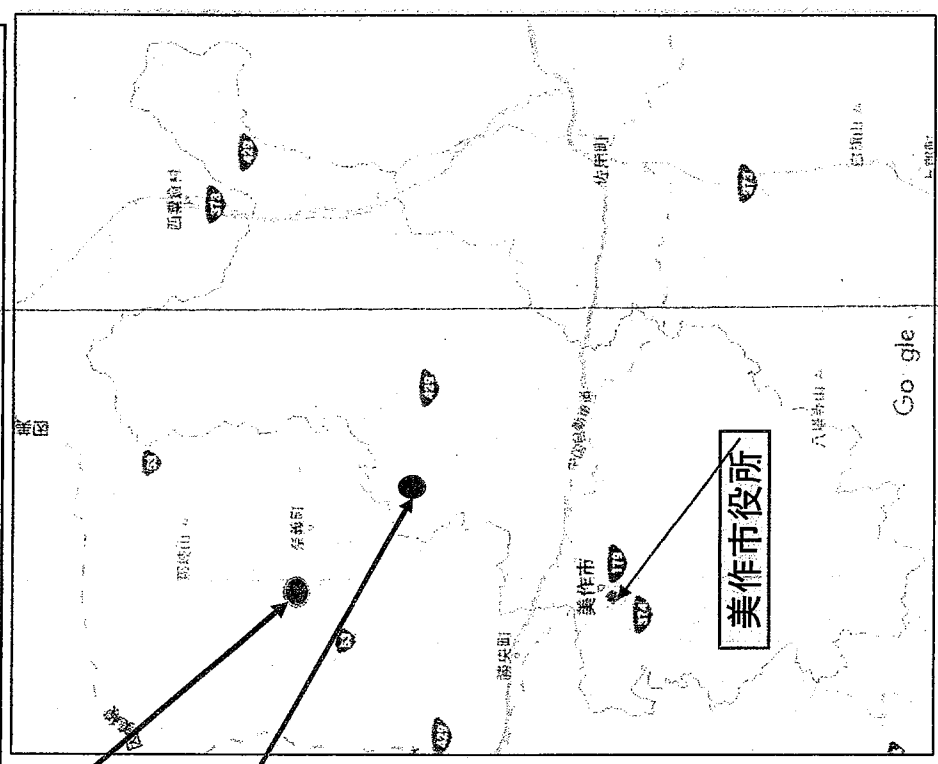
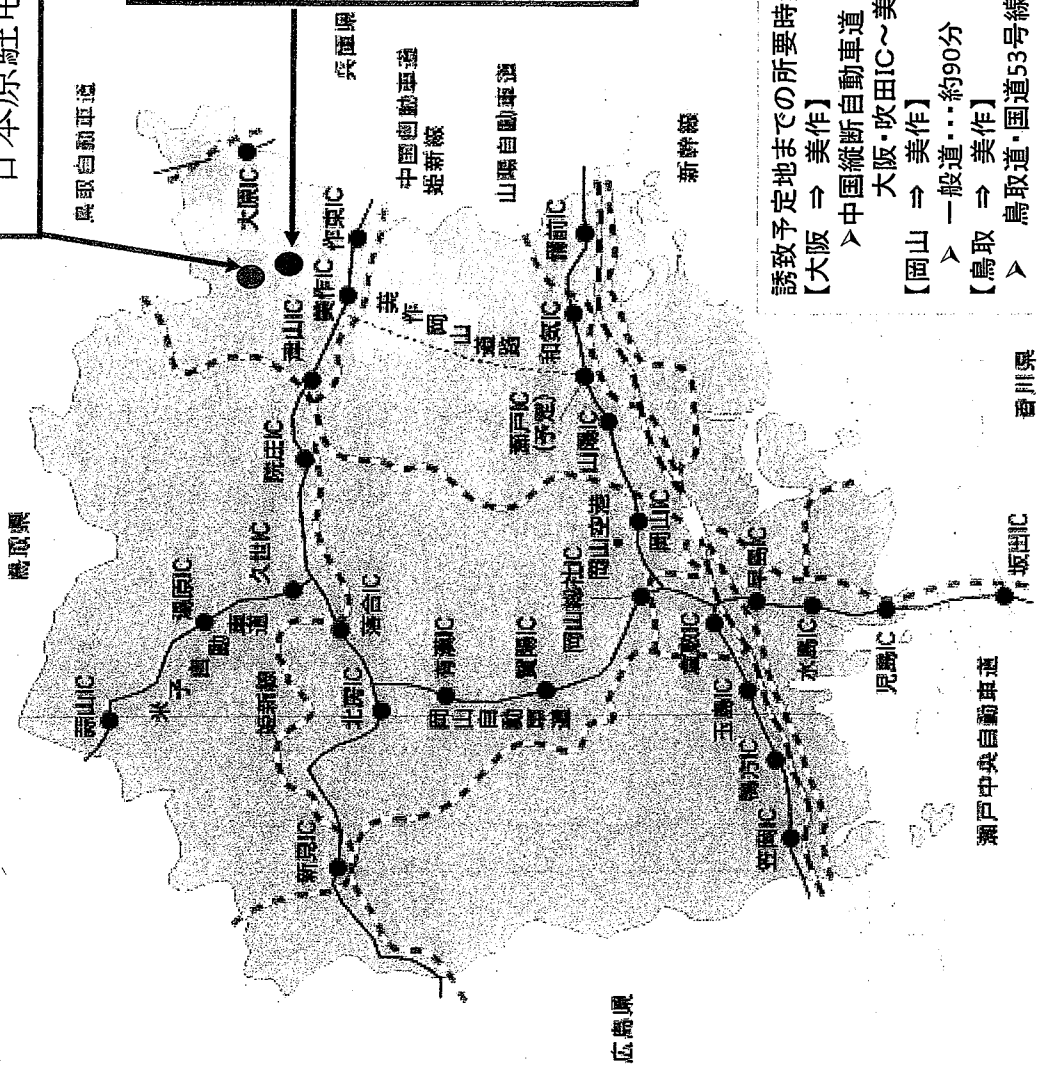

- 誘致予定地までの所要時間(自動車)
- 【大阪 ⇒ 美作】
 - > 中国縦断自動車道 大阪・吹田IC～美作IC・・・約120分
 - 【岡山 ⇒ 美作】
 - > 一般道・・・約90分
 - 【鳥取 ⇒ 美作】
 - > 鳥取道・国道53号線・・・約90分

2. 誘致の経緯、取組の状況

平成27年度

- 平成27年3月3日 内閣官房まち・ひと・しごと創生本部事務局より、政府関係機関の地方移転に関する提案募集が開始。
- 平成27年4月17日 美作市から県に対し、自衛隊体育学校の移転を提案。
- 平成27年8月31日 岡山県・美作市から内閣官房に対して、自衛隊体育学校の移転を提案。
- 平成27年10月1日 まち・ひと・しごと創生本部事務局によるヒアリング。
- 平成27年10月8日 萩原市長が防衛省を訪問。深山人事教育局長と山之上陸上幕僚副長に面会。要望書提出。
- 平成27年11月6日 政府関係機関移転に関する有識者会議（第2回）開催。
- 平成27年11月27日 防衛省人事教育局との意見交換を実施。機能の一部移転として合宿の開催を合意。
- 平成27年12月17日 政府関係機関移転に関する有識者会議（第3回）開催。政府関係機関移転基本方針（案）において、自衛隊体育学校の一部機能移転（合宿の実施）として、岡山県美作市と長野県上田市が盛り込まれる。
- 平成28年3月22日 第9回まち・ひと・しごと創生本部会合において、「政府関係機関移転基本方針」が決定。自衛隊体育学校の機能の一部移転として、合宿の開催が政府方針として正式決定。



平成27年10月

深山人事教育局長に要望書を提出

平成28年度

- 平成28年4月21日 防衛省人事教育局及び自衛隊体育学校と合宿開催の協議。合宿種目が女子7人制ラグビーに決定。
- 平成28年9月1日～6日 自衛隊体育学校女子7人制ラグビーチームの合宿が実現。合宿に併せて女子ラグビー交流大会を開催（10団体13チームの参加）

- 平成28年9月2日・3日 防衛省人事教育局が女子ラグビー交流大会を視察。併せて移転候補地を視察。
- 平成28年10月 平成29年度合宿開催の協議。追加合宿種目として陸上競技の追加が、体育学校から提案。
- 平成29年3月 岡山県、美作市、防衛省自衛隊体育学校の共同で、研究機関・研修機関等の取組をまとめた年次プラン（参考1）を作成し、内閣官房まち・ひと・しごと創生本部事務局より公表。

平成29年度

- 平成29年7月5日 萩原市長と鈴木議長が防衛省を訪問。高橋整備計画局長及び鈴木人事教育局長に要望書を提出。
- 平成29年8月21日～28日 平成29年度の追加種目として、自衛隊体育学校陸上競技（競歩）班の合宿が実現。併せて、市内の中学生122名向けの競歩競技の講習会「ウォーキンググリニック」を開催。
- 平成29年8月31日～9月5日 平成28年度に続き、自衛隊体育学校女子7人制ラグビーチームの合宿が実現。合宿に併せて女子ラグビー交流大会を開催（10団体12チームの参加）
- 平成29年9月2日 防衛省人事教育局が女子ラグビー交流大会を視察。併せて施設移転候補地を視察。



平成29年7月 高橋整備計画局長に要望書を手交



平成29年7月 鈴木人事教育局長に要望書を手交

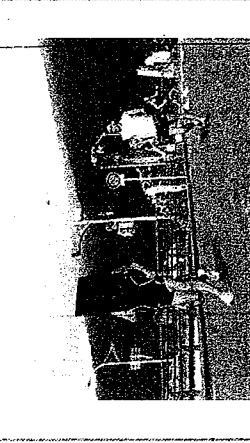

自衛隊陸上競技（競歩）班 合宿

平成30年度

- 平成30年5月10日 自衛隊体育学校と合宿開催の協議。(女子ラグビー班、陸上班)
平成30年8月28日～9月3日 自衛隊体育学校女子7人制ラグビーチーム合宿の実施。
併せて女子ラグビー交流大会を開催(13団体16チームの参加)
平成30年9月2日・3日 防衛省人事教育局が女子ラグビー交流大会を視察。併せて施設移転候補地を視察。
平成30年9月28日～10月7日 自衛隊体育学校陸上班の合宿の実施。『競歩』に加えて新たに『長距離』が追加。
平成31年3月 萩原市長と鈴木議長が防衛省を訪問。

令和元年度

- 令和元年8月29日～9月2日 自衛隊体育学校女子7人制ラグビーチームの合宿実施
合宿に併せて女子ラグビー交流大会を開催(15団体17チームの参加)
令和元年10月7日～16日 自衛隊体育学校陸上班の合宿の実施。(昨年に引き続き『競歩』と『長距離』)
併せて、講習会「ウォーキングクリニック」と「ランニングクリニック」を開催。
令和元年10月8日・9日 防衛省人事教育局が陸上班合宿を視察。併せて施設移転候補地を視察。



平成31年3月 高橋事務次官、鈴木整備計画局長



平成31年3月 岡人事教育局長



自衛隊女子7人制ラグビー班 合宿

防衛省自衛隊体育学校の岡山県への地方移転に関する年次プラン

➤ 自衛隊体育学校の国際級選手の競技力向上のため、岡山県美作市のスポーツ合宿地としての環境や施設を活かし、他の団体との合同合宿等も考えた、効果的な合宿を実施する。種目については、女子ラグビー・アーチェリー・水泳を想定しており、時期等を調整し、平成28年度より実施予定。(政府関係機関移転基本方針(平成28年3月22日まち・ひと・しごと創生本部決定)抜粋)

これまで	・岡山県美作市にて、平成28年9月1日～6日に自衛隊体育学校女子ラグビー一班の合宿を実施。 ・岡山県美作市にて、平成28年9月3日・4日に自衛隊体育学校女子ラグビー一班を含む、10団体13チーム(参加者207名)による「女子ラグビーセブンズ交流会in美作」を開催。
取組内容	

H29年度の取組

【防衛省自衛隊体育学校】

- ・岡山県美作市にて「女子7人制ラグビー一班」《選手12名・監督コーチ3名 合計15名》の合宿の実施。
- ・「第2回女子ラグビーセブンズ交流会 in 美作」への参加
- ・合宿が可能な種目を検討・調整し、競技力等の向上を目指す。

【岡山県・美作市】

- ・「女子ラグビーセブンズ交流会実行委員会(岡山県、美作市などで構成)」により、「第2回女子ラグビーセブンズ交流会 in 美作」を開催予定。
《16チーム(250名)の参加を募集予定》
- ・陸上競技(競歩)班、アーチェリー班、水泳班などの合宿の実施に向けて調整を行う。

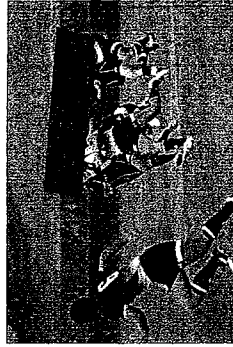

H30年度以降の取組

【自衛隊体育学校】防衛省と自衛隊体育学校と協議・調整を行い、合宿を開催する種目・時期等を決定し、競技力やチーム力の向上に資する合宿を継続して実施。

目指す
将来像

・美作ラグビーサッカー場や美作市内のスポーツ施設など地域資源を活用し、自衛隊体育学校が強化に取り組む種目のうち、可能な種目について合宿を行うことにより、競技力やチーム力の向上、選手の育成、活動の周知が進む。

・種目ごとに合宿の充実を図りながら、スポーツによるまちづくりを進め、市民・県民へのスポーツの普及や健康増進、健康寿命の延伸、観光関連産業が活性化し、スポーツ観光マスターによる雇用の創出が進む。

3. 令和元年度の合宿実施状況

女子ラグビー班の合宿の実施

【実施期間】 令和元年8月29日(木)～9月2日(月)5日間

【実施場所】 美作ラグビーサッカー場

【参加選手他】 選手12名、監督・コーチ2名

【合宿の概要】

8月29日(木) 美作市入り。

8月30日(金) 小学生を対象としたラグビークリニックを開催し交流

『第4回女子ラグビーセブンズ交流会in美作』を開催。
過去最多 14団体17チームの参加
(自衛隊体育学校を含む)2日間に亘って、大会を開催。
今大会から、トップ・社会人・高校生と部門を分けたが、
トップの部で自衛隊体育学校が優勝

8月31日(土)
-9月1日(日)

9月2日(月) 終了

【今後の取組み】西日本における女子7人制ラグビーの聖地となるよう取り組む。

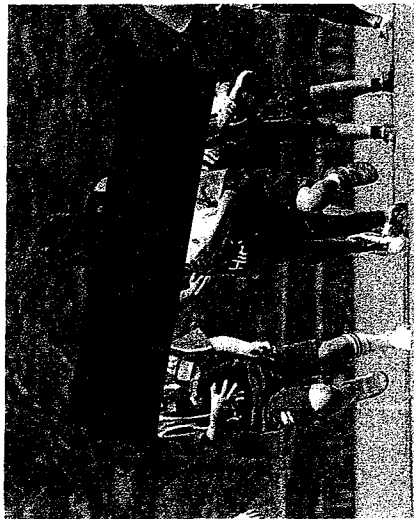

ラグビークリニック

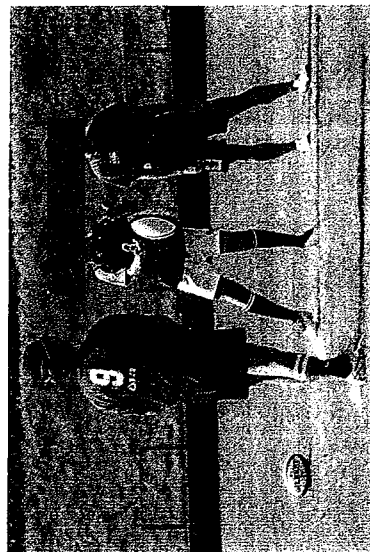

第4回女子ラグビーセブンス交流会

【実施期間】 令和元年8月31日(土)～9月1日(日)2日間

【実施場所】 美作ラグビーサッカー場内(全4会場)

【大会内容】 毎回、合宿期間中に合わせ開催していたラグビー交流会ですが、今回より3つのカテゴリー「トップ」「社会人・大学生」「高校生」に分け、より多くのチームの参加を目指した。結果14団体・17チームの参加となり、過去最多出場の大会となった。

また今回、陸上自衛隊日本原駐屯地 広報室の協力を頂き、大会初日に自衛隊車両展示などのブース出展をおこなった。それにより、大会の盛り上がりが一役買っただけでなく、自衛隊体育学校の誘致活動を別の切り口からPRできた。

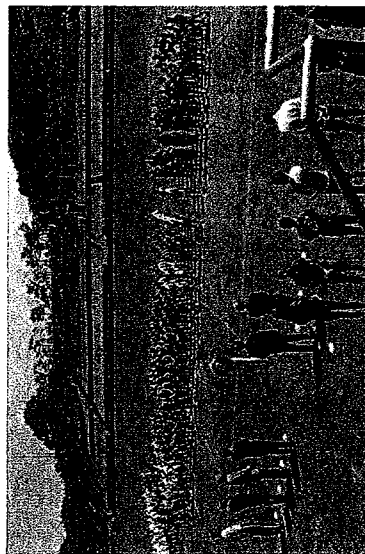

陸上競技班の合宿の実施

【実施期間】 令和元年10月7日(月)～16日(月) 10日間

【実施場所】 美作市湯郷温泉地内河川敷道路他及び美作アリーナトレーニング室

【参加選手他】 選手10名(競歩1名、長距離9名)、監督・コーチ4名 計14名

【合宿の概要】

10月7日に美作市入り。

湯郷温泉街近くの川沿いの市道(片道1.25km)を使用したインターバル走や、30キロ走、40キロ走と30キロ走などのトレーニングが行われた。

また、中学生を対象とした競歩競技の講習会「ウォーキングクリニック」や一般市民を対象とした「ランニングクリニック」を開催し、市民交流を図った。

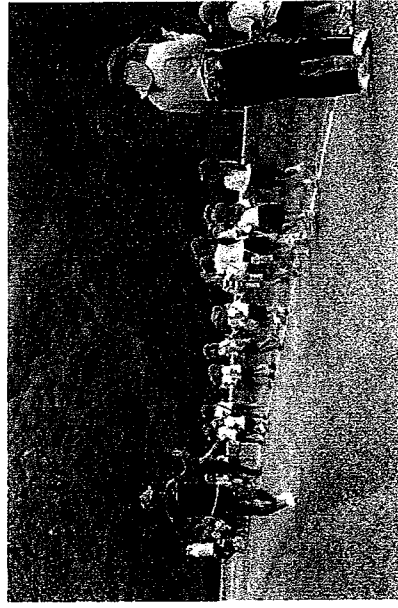

ウォーキングクリニックの実施

【実施期間】 令和元年10月8日(火) 14:35～15:25

【実施場所】 美作市立大原中学校

【参加者】 大原中学校生徒(1～3年まで110名)

【概要】 競歩選手(選手)による「ウォーキングクリニック」を実施。簡単なストレッチから競歩の歩き方や簡易な競争などをおこない、親睦を深めた。

ランニングクリニックの実施

【実施期間】 令和元年10月13日(日) 15:00～16:30

【実施場所】 美作ラグビーサッカー場

【参加者】 小学生以上(公募により 40名参加)

【概要】 中長距離選手による「ランニングクリニック」を実施。走り方の基本からアップ・トレーニング方法など、選手と市民との交流を深めた。

上記の活動により、市民等との交流と自衛隊体育学校への理解を深めた

4. 提案等、現在の状況

【岡山县美作市】安定した気候、地震の少ない地域による良好なトレーニング環境と、三県境地域と美作国スポーツコミッションの連携によるスポーツ施設の活用をセールスポイントとして、施設全体の移転を提案。

【検討状況】機能の一部移転として、合宿を開催することと決定。

平成28年度は、女子ラグビー班の合宿を実施 << 継続中 >>

「女子ラグビーセvens交流会in美作」を開催。<< 継続中 >>

平成29年度は、新たに陸上競技(競歩)班の合宿を実施 << 継続中 >>

平成30年度は、陸上競技班の合宿に、(長距離)も加わる。<< 継続中 >>

令和元年度は、上記合宿に加え、アーチェリー班の合宿協議をおこなう。

「女子ラグビーセvens交流会」開催中に陸上自衛隊日本原駐屯地(広報室)の協力で自衛隊広報ブースを設置。

機能の一部移転については、着実に実績を積んでいる。今後は、自衛隊体育学校だけでなく他施設の移転も視野に入れ提案をおこなっていく。

5. 誘致予定先の上面図、写真

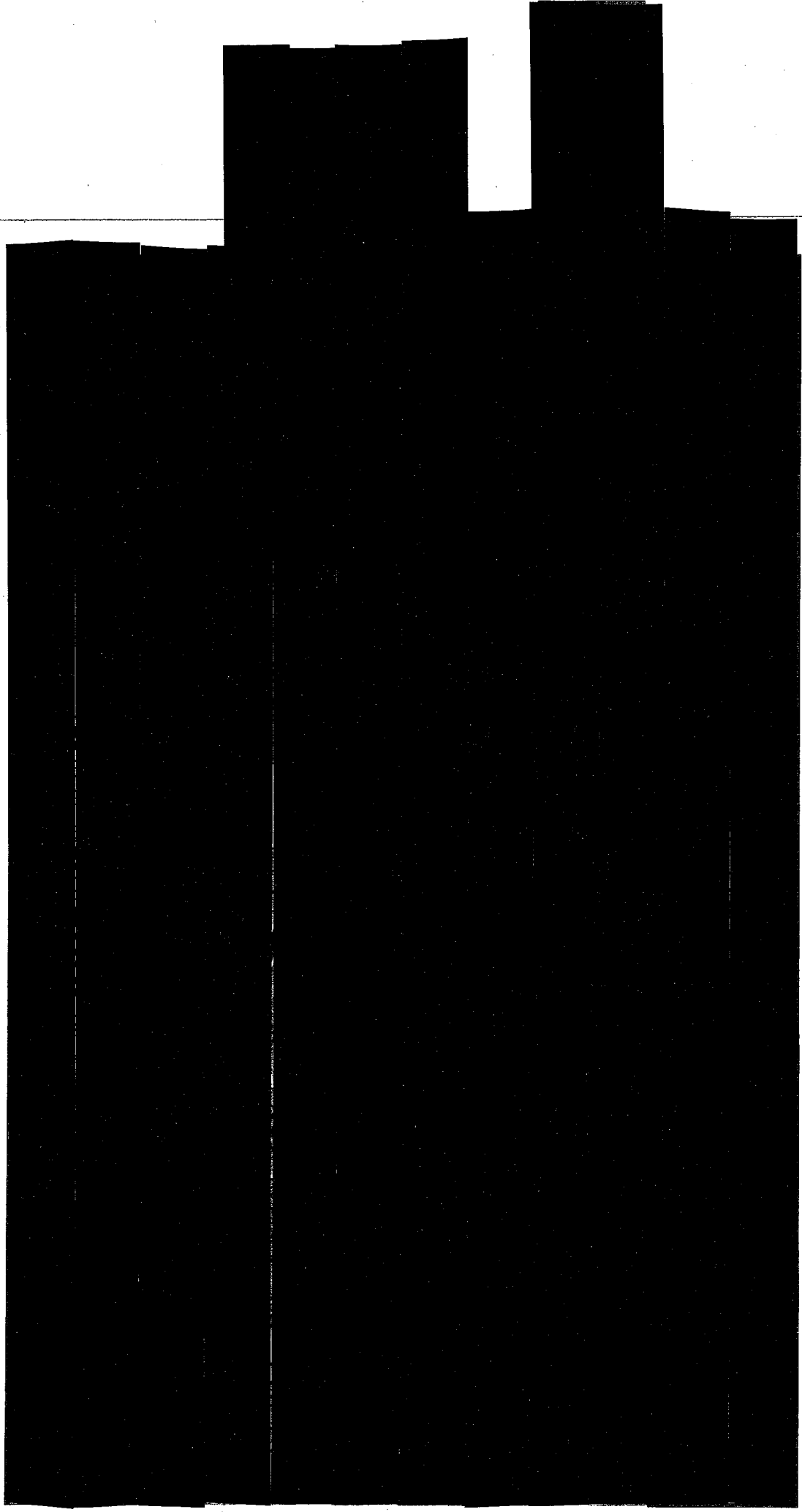

離着陸が可能な航空機

1. 連絡偵察機LR-2 ◎離着陸距離 約700m
2. 自衛隊練習機T7 ◎離着陸距離 約700m
3. C-X (輸送機) ◎最短離着陸滑走距離 500 m
4. C-130 (輸送機) ◎離着陸距離: 400-1,300m
5. オスプレイ(MV-22B) ◎離着陸距離 487m (最大離着陸重量27.4t)
6. C-1 (輸送機) ◎最短離着陸滑走距離 460m

※東南海地震など、今後想定される自然災害時には、支援物資の中継地など、**災害支援拠点**としての活用も期待できる。

誘致予定地全景及び各ポイントからの周辺風景

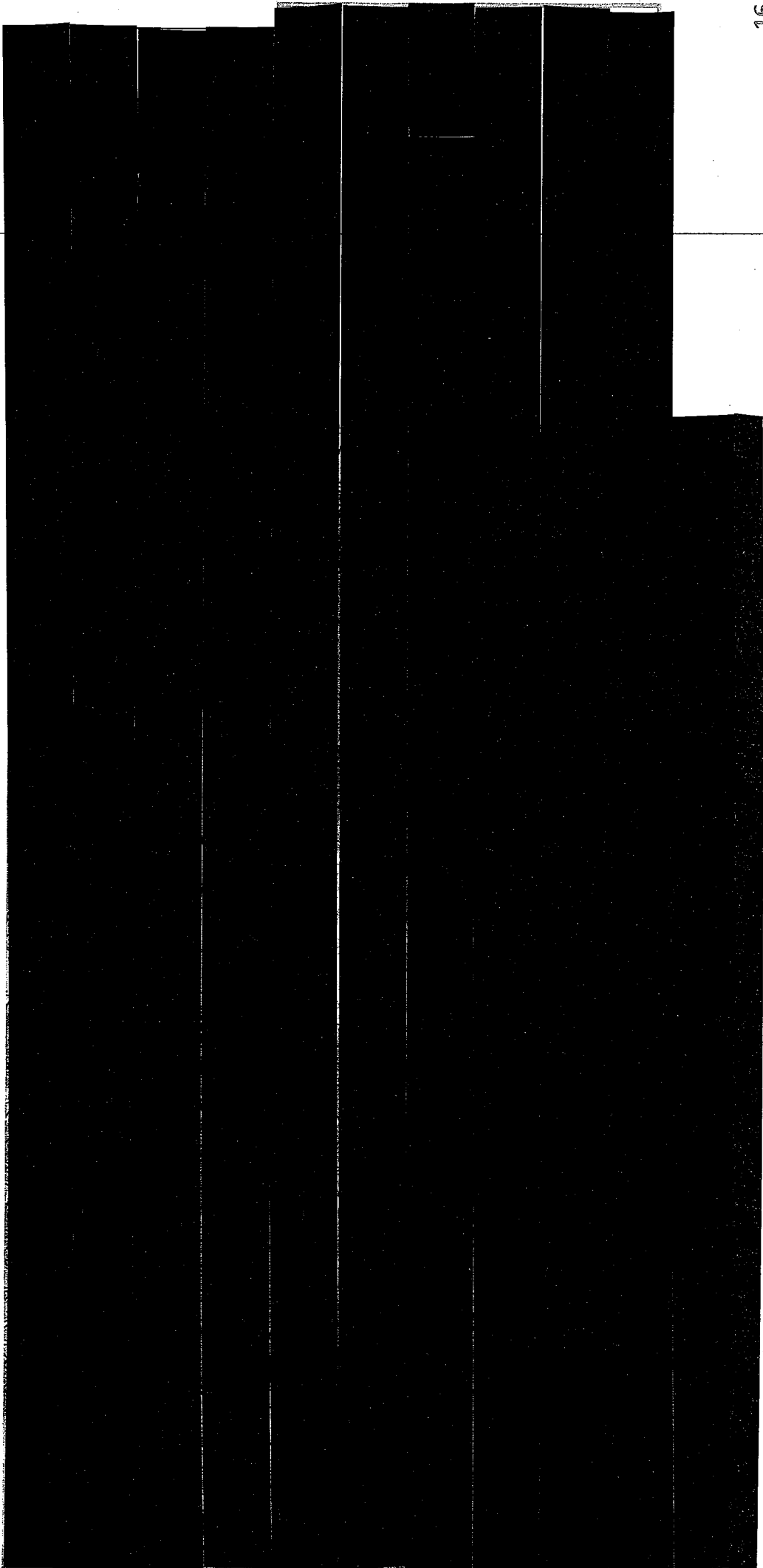

①用地中央部の周辺風景

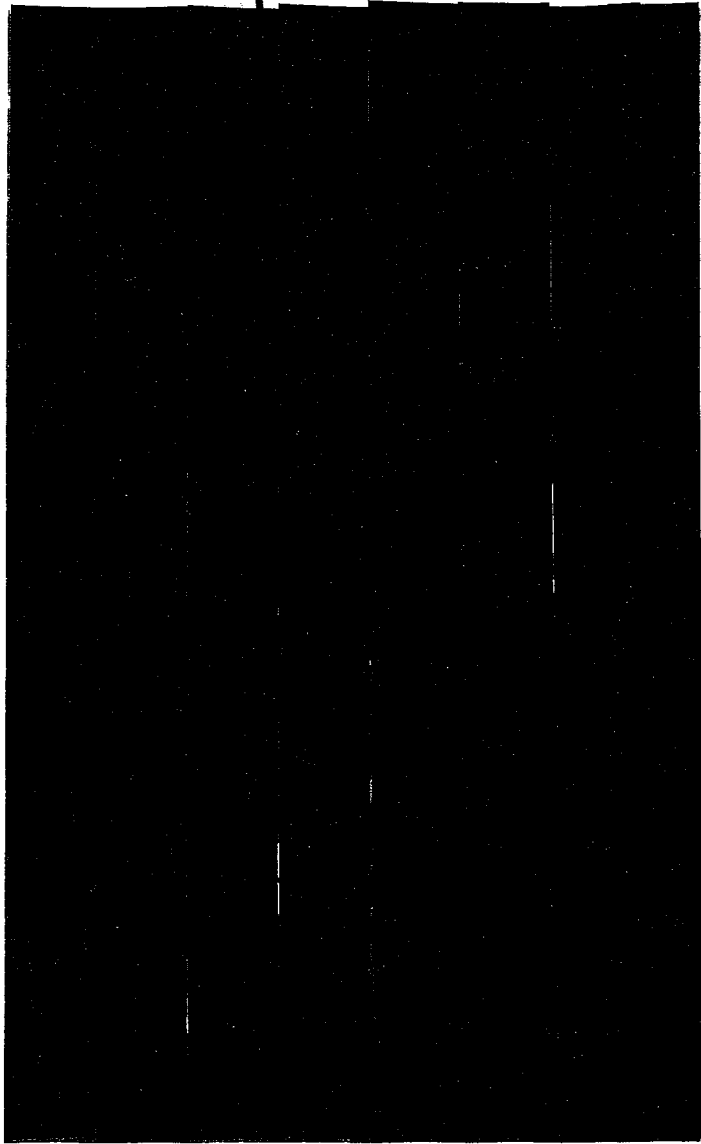

②用地西詰の周辺風景

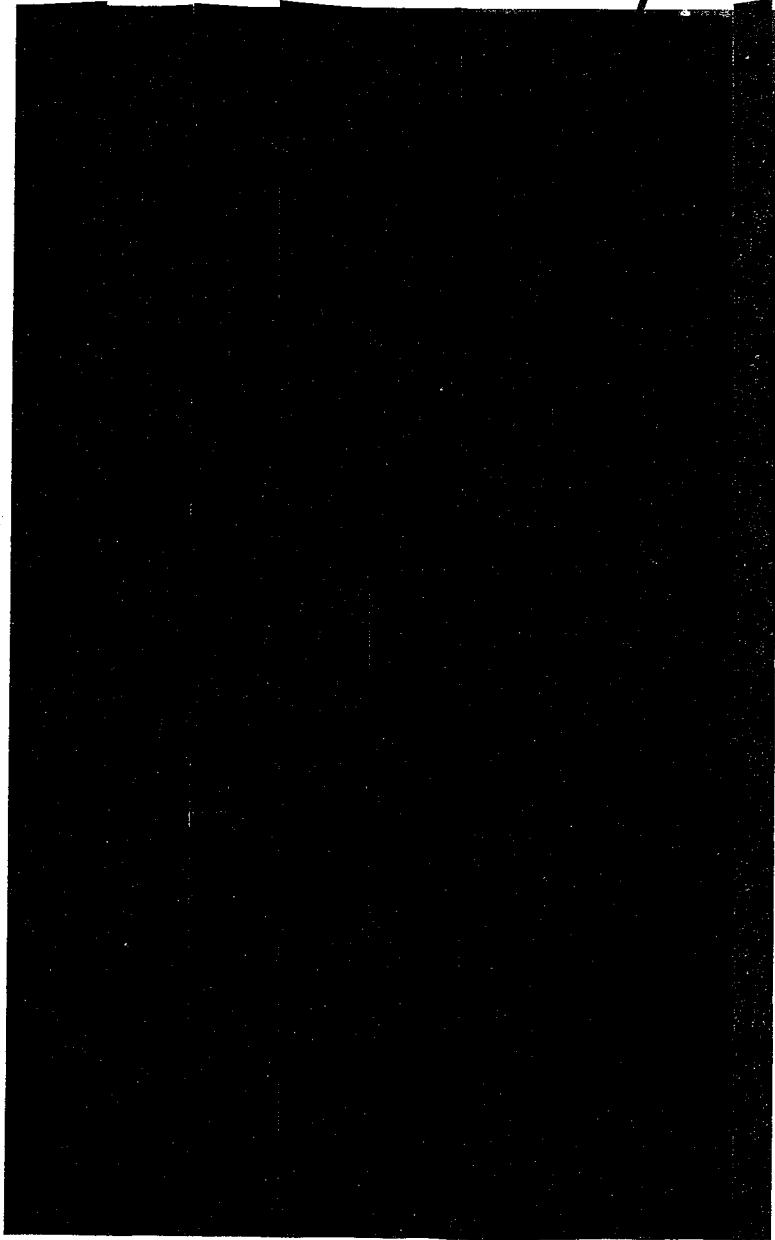

③用地北側Aの周辺風景

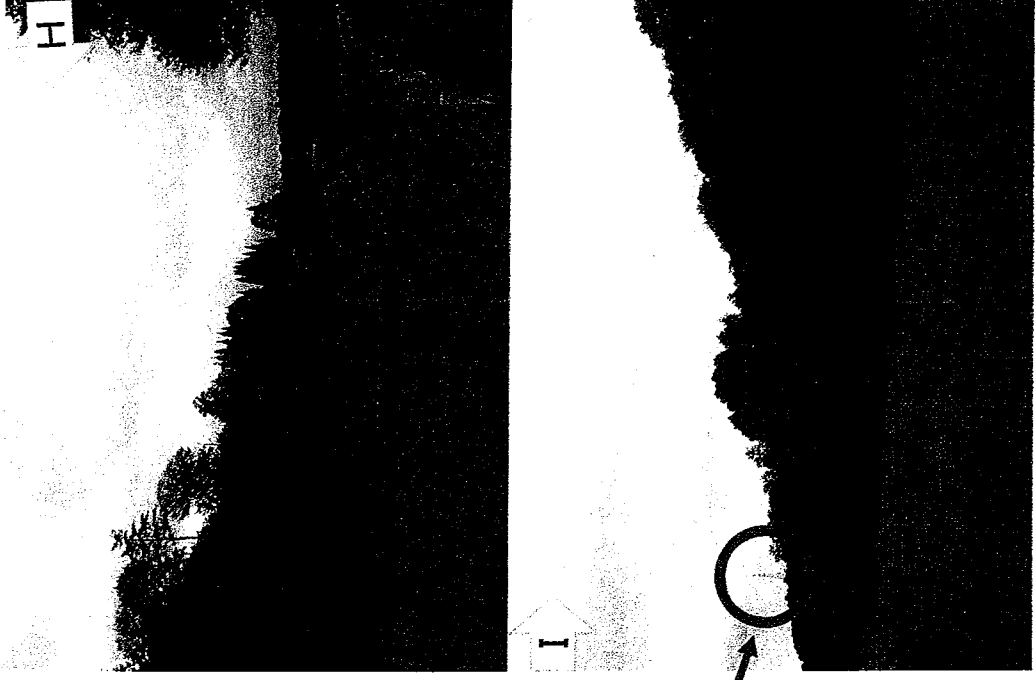
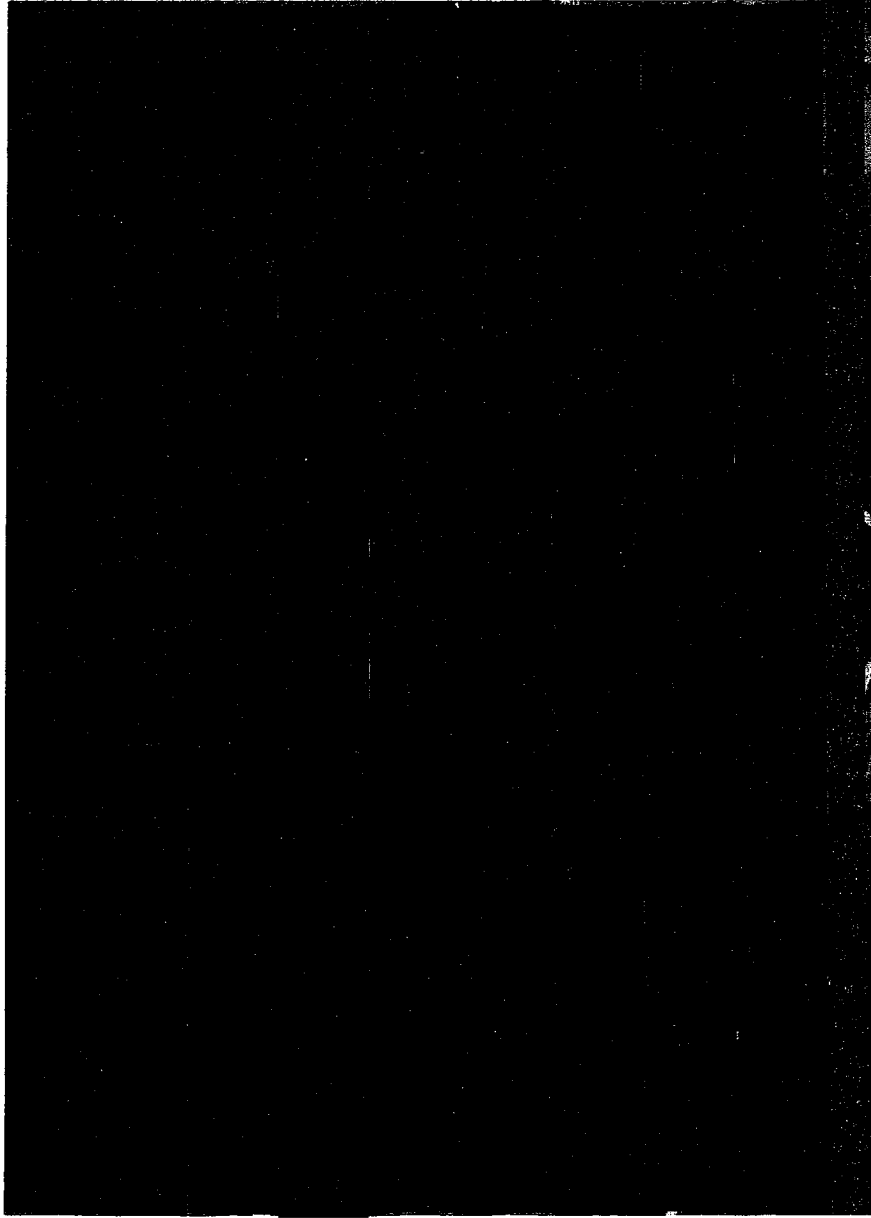

④用地北側Bの周辺風景

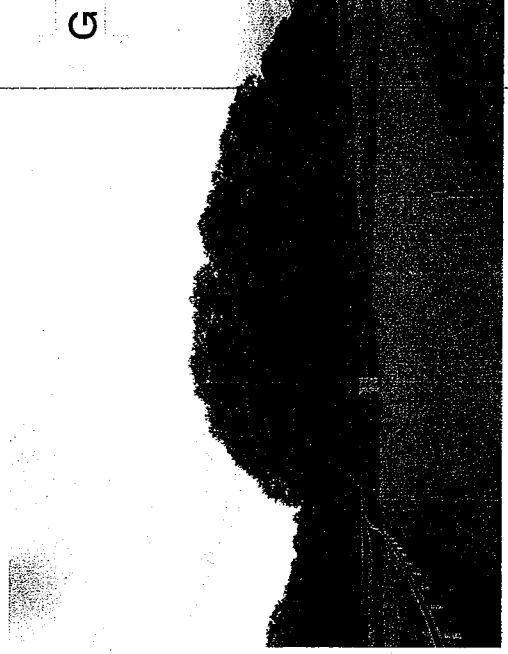
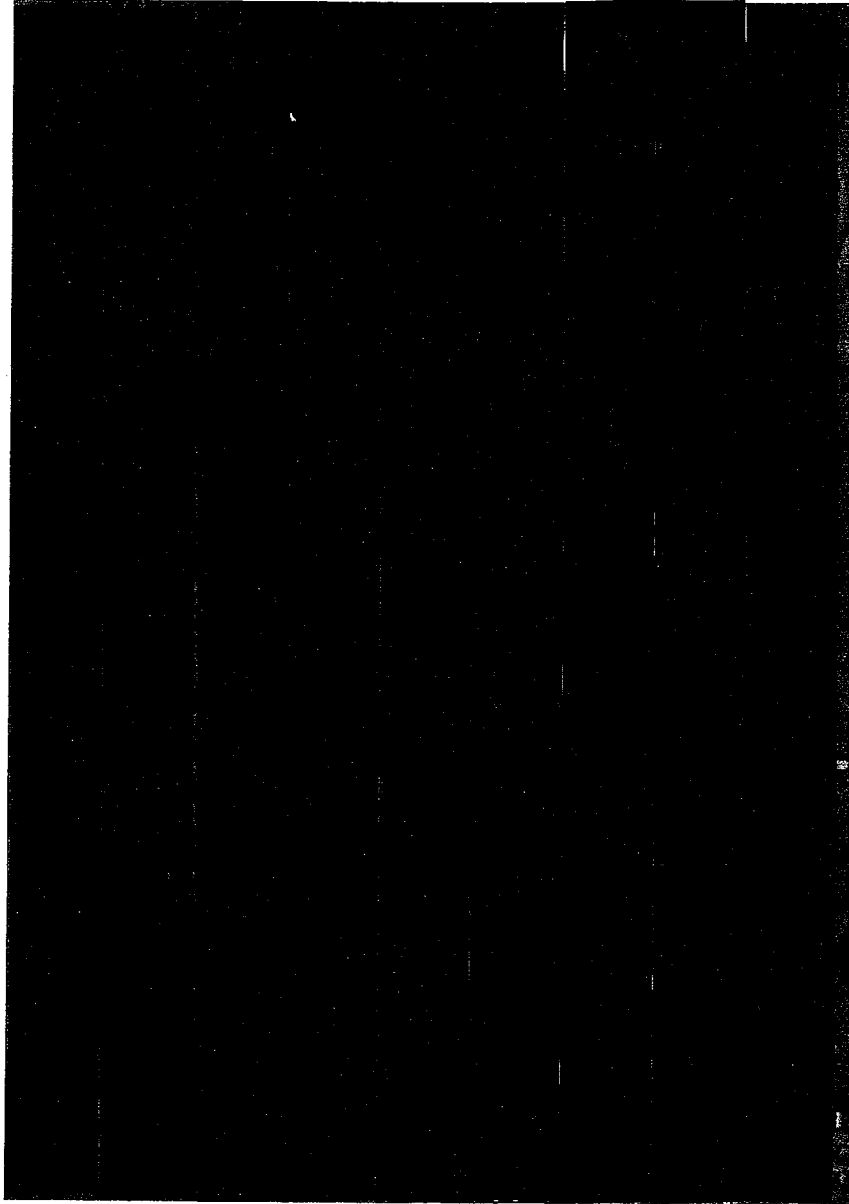

⑤遊休地Aの周辺風景

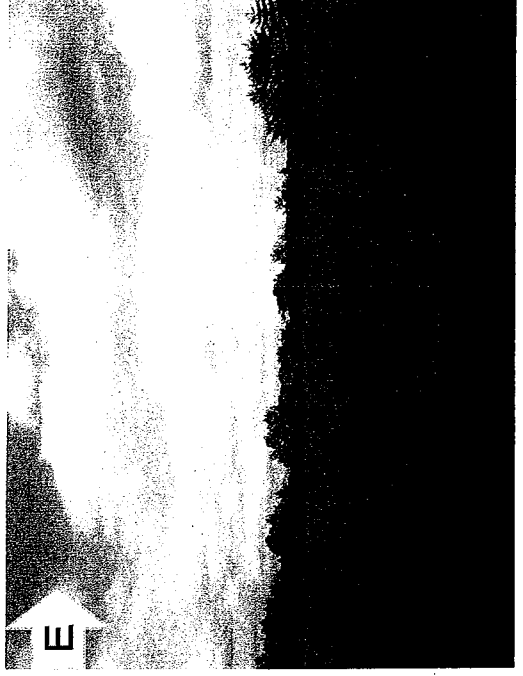
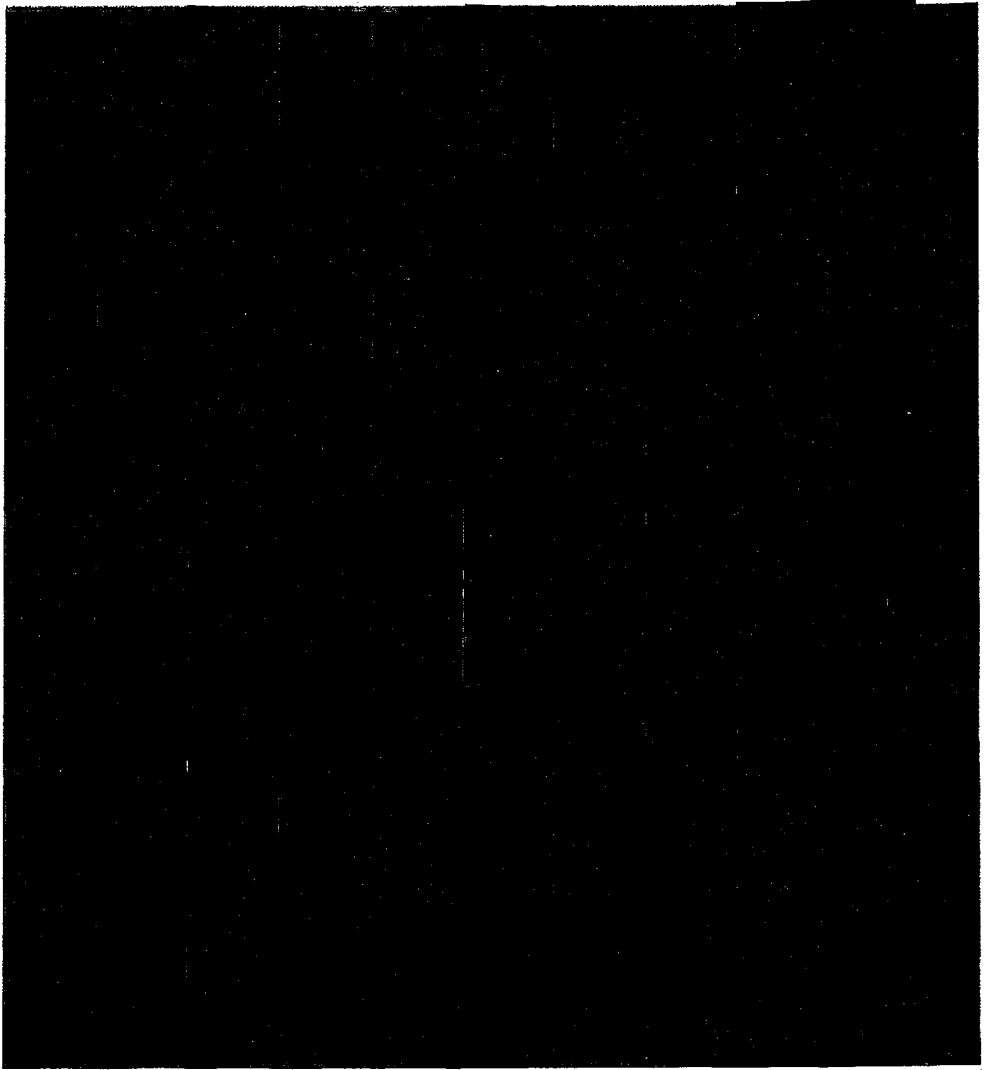

6. 市民団体等の協力体制について

【美作・西栗倉防衛協力会】

自衛隊体育学校各部の合宿期間中には選手激励会への参加や、防衛省職員の視察時には案内の同席・サポートに協力するなど積極的な支援と施設の誘致活動にご尽力を頂いている。

【その他、地域の盛り上がりについて】

自衛隊体育学校の建設予定地近くの国道沿い(2箇所)に、地元有志の団体(自衛隊体育学校・誘致する会)が美作・西栗倉防衛協力会と協力して、誘致活動の盛り上がりにより一役買っている。



【ラグビー班へ記念品を渡す】

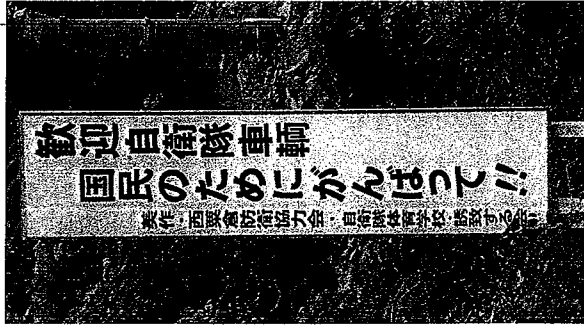

【国道沿いに設置している看板】

